Контрольный экземпляр

Массе а мехкий пролетареш, вIашагIкхета!

СЕРДАЛО

СОВЕТСКИ СОЮЗА КОММУНИСТИЧЕСКИ ПАРТЕ НОХЧ-ГIАЛГIАЙ ОБКОМА, НОХЧ-ГIАЛГIАЙ АССР ЛАКХЕХЬАРЧА СОВЕТЕИ МИНИСТРИЙ СОВЕТЕИ ОРГАН

«СВЕТ» Орган Чечено-Ингушского обкома КПСС, Верховного Совета и Совета Министров ЧИАССР

Газет арадувл 1923 шера денз ★ ЕРА, 22 МАРТ, 1990 ШУ. ★ № 34 (7848). ★ Мах 3 кеп.

ЛОСТАМ— ЭРГАЛОНАШ

КЕРДАЧА СЕКРЕТАРА ХЬАЛХАРА ДЕНОШ

ТIехьарча хана йоккхий эргалонаш хиннай Наьсаерча политически вахаре. Керда хержав парте райкома хьалхара секретарь, хувца лаьрхIаб аппарата цхьабола болххлой, советски органий а боахамий а кулгалхой. Атта мухь бац райкома кердача хьалхарча секретара А-Хь. Хь. Аушева белаж тIа биязар. ХIаьта а районе порядок хургхиларах дог тийша ва из. Тха корреспондента къамаьл хилар цунца ух деношка.

— Сихденнадий-хьогI хьогара интервью эца? Хьо секретарь хержа а мичай духа ха?

— ВIалла сих а деннадац. ХIанзарча заманга, хIанз районе эттача хьалага дилларча массехк ди а йоккха юкъ я. Денош хац сона, хIара сахьат лерхIа дезаш ха я хIанзаръяр. Сахьата хьо тIехьвусе ди доаду Iа, цхьан дийнахьа тIехьвусе — бутт бов. Иштта лерхI аз сай балха ха, иштта из лерхIийта хьожаргва со сайна уллувр-чарга а.

— Фуд районе эттара хьалха хьа теркам тIаозар а дизза даргдоацар а?

— Эттара хьалха эшар да — нах тебар, сатем чу боалабар. Моттигерча партийни, советски, боахама органех бола наьха тешам юхаметтаоттабе беза, хьадда дIаякхха еза балха административни стиль, шерагIа хьаделла дезз наха хьалхашка перестройко бокъо енна демократе, гласноста наькъаш.

ХIанз а вIашагIа ца еллача парте кердача райкома а райисполкома а перестройка сихгIа дIаяхьа новкъостал де гIерт нах. Юрташкара, совхозашкара цахаддаш делегацеш ух райкоме — уж-уж кулгалхой дIабаха, яхаш. Районе митинг хиннача шоллагIча кхоалагIча дийнахьа эзар саг вIашагIкхийтар Экажкъонгий-Юрта, цигарча «Экажевский» яхача совхоза директор балхара дIаваккхар дехаш. Иштта нах гулбелар «Маяк» яхача совхозе, кхыча моттигашка. Шоай совхозера дIабаха безача кулгалхой, специалистий бIарча список а яхьаш делегаци енаяр «Назрановский» совхозера а. Цу тайпарча пхе делегацеца къамаьл де дийзар са цхьан дийнахьа: Бийсан са кабинете лампаш йоагаш бIаргаяйча хьаух нах, шоашта къувлар дувца а хIаьта тайп-тайпара предложенеш тела а. Оаха хьаллоац цу тайпара бувзам. ХIаьта а, аз аьннача тайнара, нах сатем чу боалабара а тхоаех уж дукхагIа тешийтара а новкъарле еш гIулакх да шоашта ца эша кулгалхо мел вагIача митингаш елга. Наха дехарца, цар лоIамах кадрови политике йоккхий эргалонаш хургIола гIулакх дIадоладаьд районе. Шоай оагIув хьаллацарах района къахьегамхоша парте обкома докха баркал а оал. Лоацца аьлча, керттера дар хьадаьд, дIаходар — керда хержача моттигерча органаша хьадергда. Бакъда, хIанзчул тIехьагIа стихийни хьисапе еш йолча митингаша а вIашагIбетталуча наха а бе пайда бац, гIулакх гаьнадахарал кхы а чоалханегIа дерзадарал совгIа. Из оаха дIа а кхайкадаьд нахага.

— Iа аьннача тайнара, хIара сахьат кходе деза ха ма йий ер. ТIакхха малагIча методашца, малагIча формашца чакхъяккха лерхI оаша, перестройка чоалхане, бехкатохкаме процесс?

— Цу гIулакха уйла еш дукха хало е езаш хIама дац. Демократе наькъ тIа дIалостаде мара дезаш дац из гIулакх, хIара оаха белгалваьча кулгалхочун моттиге альтернативни конкурсах хоржамаш а деш. Из болх бара лаьрххIа график оттаяьй. Конкурсни хоржамаш мичахьа хул а маца хул а, хIаьта царна юкъе вода саг мел практически опыт а малагIча специальностех знанеш а йолаш хила веза дIахайтад нахага. Процесс гаьнаякха йиш йолаш яц, къаьстта юртбоахаме: таханкхоана яхар мо долалургдолаш гота балхаш да. Цигара даьлча промышленносте, транспорте, торговле, кхычахьа дIаболабе дага да тхо из болх.

— Iа совхозаш хьоайача дагадехар сона. Шоаш болболча совхозашка а хIаьта уж ядача юрташка а совхозий директорел лаккагIа хьакимаш бацар. Кхыметтел цхьабола юртсоветий председателаш а адъютанташ санна цар яхар мара де йиш йоацаш бар. Сел чIоагIа аьннадале а ниттта да-кх тахаларча цу председателашкара хьал а бокъонаш а. Фу аргда Iа цу хьакъехьа?

— Советашка хула хоржамаш чакхдаьлча хувцалургда из сурт. ХIаьта а ала доагIа: нагахьа санна «юрта да» ва яхаш вола саг ший бокъонаш йовзаш а ший моттига доал деш а ца хуле, из «адъютантал» леладе дезаргда цун дIахо а. Директораша а хIаьта Совета территоре тIа ядача кхыча предприятей, организацей кулгалхошка а дIахайта деза уж совхозаш а кхы мел йола а цу территоре тIа бахача наха эшар де а цар хьашташ кхоачашде а яхкалга. Вешта аьтча, массанера а ха деза: юрташ совхозий а цигарча кхыча организацей, предприятей а духьа ца яхкалга. Уж яхкай юртий духьа, цига бахача наьха духьа. Цудухьа юрташта фу эш хьожаш хила еза уж предприятеш а организацеш а.

— МалагIча наькъашца эргадоакхаргда, аьнна, хет хьона района социальни сурт?

— Укхаза се балха хьожаьча деношка эггара хьалха сона дагадехача хIаманца дувзаденна да Iа деш дола хаттар. Райкома секретарь хинначул тIехьагIа КПСС обкома хьалхарча секретараца Д. Г. Завгаевца се юхъанца вIашагIкхийтача аз цунга дIакодадаьр из дош дар. Сона сайна а хIаьта из дIа мел хезача вай районерча наха а боккха кхаъ хилар цу хьакъехьа Доку Гапуровича сога баьча хоамах. Кастта РСФСР Министрий Совете дувца оттадергдолаш да Наьсаре а хIаьта республика кхыйола районаш а социально-экономически дегIайоалаярах дола дош. Цу новкъосталах тхоай района мел ахча-рузкъа эшаргда хьажар духьа оаха хIара тхоай отрасле вIашагIъехка комиссеш я хIанз болх беш. Цар яьча итогашта анализ а яь, нахаца дага а дьянна документ кийчдергда оаха.

ЦаI из да. ЦIоллагI-дале, тхоай районе мел йола предприятеш, организацеш хIанзе оарцагIъяха доладеннад тхо, городе лостам беча шоашта могаш дола новкъостал дара.

Интервью яьр
М. ЗАНГИЕВ,
тха соб. корр.

НОХЧ-ГIАЛГIАЙ АССР ЛАКХЕХЬАРЧА СОВЕТА ПРЕДСЕДАТЕЛА ХЬАКЪЕХЬА

Нохч-ГIалгIай Автономни Советски Социалистически Республика Лакхехьарча Совета Соцам

Нохч-ГIалгIай АССР Лакхехьарча Совето СОЦАМ БУ:
Нохч-ГIалгIай АССР Лакхехьарча Совета Председателалла новкъост Завгаев Доку Гапурович харжа.

ИЙСАЗЛАГIА ХЕРЖАЧА НОХЧ-ГIАЛГIАЙ АССР ЛАКХЕХЬАРЧА СОВЕТА ХЬАЛХАРЧА СЕССЕХ БОЛА

Информацион хоам

Самардийнахьа г. Грозне болх дIаболабаьб ийсазлагIа хержача Нохч-ГIалгIай АССР Лакхехьарча Совета хьалхарча сессе. Из дIайолаяьй хьалхарча сессена кийчо ярца ювзаенна хиннача собране дукхагIолча халкъа депутаташа оттаяьча предложенегIа. Республикера общественно-политически хьал теркал а деш, хиланза даргдоацаш лаьрхIад НГIАССР Лакхехьарча Совета Председатель харжара хьакъехьара дош дувцилга.

Центральни хоржамий комиссе председателла М. А. Мамаева депутатташка хоам бир 1990 шера 4 марта а 18 марта а хиннача хоржамий итогий хьакъехьа.

Лакхехьарча Совето хержар мандатни комисси, из хьажа а хьажа нийса лаьрхIар харжача НГIАССР халкъа депутатий полномочеш. Цул тIехьагIа сессе дийцар къайлагIа кхаж а тоссаш НГIАССР Лакхехьарча Совета Председатель харжарах дола дош.

ДукхагIа бараша тIехьа кхаж а тоссаш альтернативни ларда тIа Нохч-ГIалгIай АССР Лакхехьарча Совета Председателалла харжар КПСС обкома хьалхара секретарь Доку Гапурович ЗАВГАЕВ.

1990 ш. 24 марта НГIАССР Лакхехьарча Совета сессе ший болх дIахо хьоргба.

Iилманхой дагабувл

Укх деношка хилар Л. Н. Толстой цIерагIча Нохч-ГIалгIай паччахьалкхен университета Iилман совета заседани. Цига дийцар вай республика социально-экономически а культурно-духовни а дегIайоалаяра дешаш. Цун балха юкъе дакъа лаьцар КПСС обкома хьалхарча секретара Д. Г. Завгаева.

Ше къамаьл деш цо белгалдаьккхар, республика дегIакхувлара дешаш хьалхагIа санна тIагIоллара къестаде йиш йоацилга, из болх Iилман ларда тIа лелабе безилга. Цудухьа къаьстта лоархIаме да социально-экономически а культурно-духовни а даькъе Нохч-ГIалгIайче кердача лагIа тIа якхар.

Социальни, экономически, культурни декхараш кхоачашдара бе-бе предложенеш телар заседане дакъа лаьцараша. ЧIоагIа теркам тIабахийта йийцар экологе а наьха унахцIено лораяра а проблемаш. Уж дешаш дикагIча тайпара къоастадара, шоаш санна яраш кхы йоаца республика Iалама ресурсаш лораяра, медицински кадраш кийчъяра де дезарг дийцар профессораша А. И. Галушкос, Б. А. Висанитова, Iалам лорадара а цун ресурсех дикагIча тайпара пайда эцара а кафедра заведующе Ю. К. Таранухас, профессора Х. И. Ибрагимова, доцента М. У. Умарова.

Шоашта хетар, шоашта дагалаттар долчча бесса хьадувцар гулбенначар, хIана аьлча царга ладувгIар, царца дагавоалар алхха парте обкома хьалхара секретарь хинна ца Iеш, Iилманхо вар, экономически Iилмай кандидат, практически балха йоккха опыт йола саг.

Цудухьа корта болаш а хьадда а дар альпийски даьгIенаш лораярах, биохимически завод кхыйола продукци арахецарга якхарах, хин ресурсаш лораярах, лаьттах дикагIча бесса пайда эцарах хинна къамаьл.

ЧIоагIа теркам тIабохийташ дийцар экономиках а. Экономически дешаш Iилман ларда тIа къестаде дезилга белгалдаькхар экономически факультета декана Т. Т. Абубакарова, доцента А. Л. Устаева, кхычар. Цу хьакъехьа ира а гуччахьара а къамаьл хилар. Из иштта хилара гулбеннараш тIахьехаш дар парте обкома хьалхарча секретара дийцар, цо кхийла факташ. Масала, дукхача позицешка диллача Российски Федерацерча автономни республикел, краел, областел тIехьаюсаш я Нохч-ГIалгIайче.

Iилманхоша белгалдир къамашта юкъера гIуланхаш дегIакхувлара керттера лостамаш, нохчийн гIалгIайн алфавиташ цхьан кога тIа дахара, вайнаьха метталара учебникаш кийчдара наькъаш. Цох дийцар филологически факультета декана, профессора Ф. Г. Оздоевас, исторически Iилмай доктора Ж. Ж. Гакаева, дукхача кхычар.

Доашхаш дийцар «Правда» тIа йовзаш йола статья араяьнначул тIехьагIа республике эттача чоалханеча хьалах, ГIалгIай автономи юхаметтаоттаяра хьакъехьа. Парте обкома хьалхарча секретара белгалдаькхар, Нохч-ГIалгIайчене чакхъювла общественно-политически процессаш техка езилга, хьаллальцар ГIалгIай автономе проблемаш кIоаргагIа Iомаяра Iилманхоша дIаболабаь болх, дийцар республике митингаш хиннача деношка кулгалхоша чакхдаьхача гIулакхех.

Iилман совета болх чакхбоаллаш, дийцачун итогаш еш къамаьл дир Д. Г. Завгаева. Цо предложени елар РСФСР Iилмай Академе Нохч-ГIалгIай филиал хьаеллар Российски Федераце правительствага деха.

ГI. Ахриева цIерагIча Назрановски «Электроинструмент» завода машинашъераша къаьстта чIоагIа хьинар айденна къахьег укх деношка. Бизза пайда ийбу цар балха ханахи станочни паркахи. Дукхача хана денз яхье хьалха латташ хьабоагIаш хиннарашта нийсса башха-дика производственни хьокхамаш доахаш ба берригаш а хIана бац аьнна бола болхлой. Иштта хьинар айденна уж къахьегаш хилар дувзаденна да Назране гIалгIай халкъа митинг лаьттача бархI дийнахьа болх ца беш лаьттача деношка шоашта тIадиса деххараш дIа а доахаш, балха тIа керд-керда мулаш даха гIертарца. Цу даькъе Iалаьмате дика кайоалаш болх беш я заводера еррига бригадаш. Царна юкъе хьалха латташ хьайоагIарех цаI я предприяте эггара дикагIа лоархIаш йола алюминиевн участкера Могушкова Жабраьила Iайшет керте латтача бригада коллектив. Ткъаь итт сагах латтача цу бригадас цхьаккха смена дIаяхийтац ший сменни норматш 115 — 120 процентал чухьнахьа норма кхоачашъяь. Цхьадолча деношка 140 процентага дIакхоач уж. Цудухьа коллективера машинашъераш дог тийш а ба март бутт бовлехьа шоашта тIадниса деххараш тIера дIадоахаргхилара.

Ши-шегIа хьахулаш дац уж къахьегама толамаш. Цун керттердар да бригадира Iайшета ше керте латтача машинашъерий къахьегамин царна юкъера социалистически яхье къахьегашца царга болх байтара мел эша хьалаш, бийдал цо Iалашъяр. Шоаш ца деш дисар юхаметтаоттадара тIалатта бехкатохкам бовзаш бригадера машинашъераш хилар. Долче, шоаш лерхIачун тIехьа доккхий мулаш доахаш хьабоагIа уж.

Дийтта шу да Могушнова Iайшет укхаза болх беш йола. Цу шерашка ший новкъосташта дог гIоздоаха толамаш дахарца даим хьокхам телаш хьайоагIарех я из. ХIаьта цун бригада а иштта дика болх беш тахана рча денга хьакхьчай. Къахьегамеи производственнии дисциплина-телхаелга, кийчъяьча продукцена юкъе брак нийсйолийталга, балхара дIабувлаш машинашъераш хувцалургда цIенденна дIадаьннад бригадера.

Хьаьнала къахьегаш А. Могушковас даьхача толамий лакха мах а беш, дукха сийлен грамоташ, ахчан премеш тийнай цуина. Iайшета наькха тIа лепаш я «За трудовое отличие» яха медаль.

СУРТА ТIА: бригадир А. Могушкова.

И. ПЛИЕВА сурт.

«Правда» бехк ца баккхар дех

Хьамсара новкъостий!

«Правда» редколлеге цIерагIа Нохч-ГIалгIайчене бахача нахага дIахайта безам ба са, ух шера 5 марта газета тIа кепатехача «Кунакаша массаза барт лохаргба...» яхача статья автораша А. Грачевен В. Халиннен, шоаш дика гIулакх ду а мотташ, доагIача тайпара деррига кхетадаьдац, цу выступленеца де лийрхIар кхоачашдаьдац, нийса доацаш цхьадола хIамаш яздаьд, цу тIа гIолла шоашта а «Правда» редакцена а гIалгIай общественноста оагIонгахьара критика яйтара бахьан деннад. СССР халкъа депутатий Съездера 14 марта кепатехача официальни отчета тIа «Правда» дег тIара дийхад гIалгIашка, цу публикацеч бехк ца бакхар. Цун авторашка лаьрхIа ладувгIаргда редакционни коллеге заседане. Белгалза а тIатеIа а дIахайта безам ба са къахьегаш, ший сий лакха лоаттадеш, дукха халонаш лайна дола гIалгIай халкъ кIоаргга дезаш, лоархIам «Правда» коллектив йолга. Газета оагIом тIа хиннай, массаза хург а я гIалгIай халкъа исторех, культурах, цун дикагIболча викалех дика а бакъдола а дош ала моттиг.

Оаха дехар ду шуга журналистий балха тIехь нийслуш йолча брака санна кхетамца а боагIача тайпара а газетни публикаце мах беш хилар. Эмоцех ца а тешаш, хьакъала тIехьа шо хилар дех оаха, къаьстта, нагахьа санна регионера, мехкара хьал ирдара ду фактах пайда эца гIерташ моттигаш нийслой.

Дег тIара лов тхона шоана массанена дикадар хиларн шун аьттув балар.

ЧIоагIа шо лоархIам вола
Л. СПИРИДОНОВ,
«Правда» керттерча редактора хьалхара заместитель.

Мишта Iангара доах хьайбаш

Доакъар тоъаш дац

Геттара во хьал эттад Сунженски района хьайбай боахаме. Дукха я укхаза пачахьалкхен планех а шу долалуш тIанийача дехкарех а лоархIаеш йоаца коллективаш. Царех цаI я XX партсъезда цIи лелаю колхоз.

МалагIаш да планаш кхоачашъяра новкъарле еш дола гIулакхаш? Укхаза кертера дар да интенсивно хьайбаш кхоабаш ца хилар. Иштта во чакхдоах зооветеринарни гIулакхаш а.

Хьожаргда вай мишта чакхбабкхар укх шера колхозо хьалхара ши бутт. План 460 тонн йолаш, паччахьалкхенга ехкар 294 тонн шура мара яц. ХIаьта соахка цу юкъа хиначул 105 тонн кIезигагIа я из.

Укх боахаме йиъ ферма я. Планаш кхоачашъяра тIехьаюсаш йоагIа цу боахаме кхоалагIа ферма. Масала, укх шера шин бетта плана йохка езар 110 тонн шура яр. Ехнар — 66 тонн.

— Цу кхоачамбоацарий бахьан — хьайбаш во кхабар, — йоах заведующи волча А. Гамулаева. — Лоацца аьлча, хьайбаш Iангара дахара эшпача боараме доакъар Iалашдаьдац боахаме. РационагIа доагIачул нийсса ах мара доакъар лац оаха царна. Мишта лургда из, нагахьа санна боахаме деррига а 13 доакъара единица мара Iалашдаь ца хилча, из а дикал во йолаш а хилча.

ХIанз лакхе завферма дийцачун цхьа-ш дош тIатоха безам бар са. Цо дийцар бакъда, доакъар тоъал Iалашдаьдац укхаза. Бакъда, со ухаза хиннача дийнахьа кхы а дуккха кхоачамбоацараш зийр аз. Царех да, шоай хан-хаднахьа хьайбаш ца кхабар. Графикал кхаь-диъ сахьата тIехьдоахаш дIател доакъар. Цу гIулакхо геттара лаьгIъо хьайбай продуктивность. ХIаьта ферма зоотехника бехкагIа хьайбаш рационагIа кхабара технологи телхаю укхаза. Цхьадола хьайбаш хул Iа мел чIоагIа из кхабарах продуктивность лакх ца еш. ХIаьта шоллагIдараш эшачул дукхагIа доакъар дIалуш кхоабаш хуле цар дикка лакхъю продуктивность. ТIакхха укхаза из болх юхмаччахьа бу.

— Шура якхара а из паччахьалкхенга йохкара а планаш кхоачаш ца яра бахьан да, детташ дола доахан кIезигдалар, — йоах колхоза парткома секретара И. И. Болотова. — Иштта чIоагIа Iаткъ шура тIакхетийтара тха фермашка чIоагIа даьржа дола тайп-тайпара лазараш а. Боахаме дукхагIа дола хьайбаш брупеллезни лазар долаш да. Цар Iодаь Iасилг а эсала хул, хIаьта шура а кхехкаяьчул тIехьагIа цун хьоанал нийсса ах дIаоалийла.

Къаьстта во вIаштIехьбабкхаб укхаза селекционни болх. Детташ дола доаханец, лакъа кастта дахка дезаршен шоайла къоаста да деш латт. Царна дIалур цхьа рацион я. ДIателар миста силос я. Из яа езаш да дахка кийченна доахан а. ДукхагIа из бахьан долаш доахан Iаьхара дус, е цар Iодаь Iаьсий эсала хул. ХIаьта Iаьсий шо-шоай группашка дIакъоастадаьдац. Шо бутт баьнна Iаьсийн иштта бнъ бутт баьннараш цхьана доахк. Цул совгIа, ялх бутт баьлча а шоайла дIа-хьа къоастадац уж.

Хьайбаш латтача помещенешка хьож тхо. Геттара во яр уж латта моттиг. Со укхаза хиннача дийнахьа лоа делхаш шийла яр ара, бакъда помещене чу а тIехьа сов шийла йолаш ара даьлар тхо. Доацаш дар кизга бIалгаш, еха латтар наIараш. Цхьанна тайпара вIаштIехьдаьхадац укхаза хьайбаш леладерий соцкультбыта хьашташ кхоачашдара гIулакхаш. ЦIе уголок я яхаш цхьа цIалг да, из а аттд сага салаIа догдоагIаргдоацаш геттара шийла я.

Боахама кулгалхошеи специалисташеи цIенхаштта уйла е езаш да цхьаьккха цхьа хIама. Ховш ма дий, укх боахаме леладу доахан брученлезни долга. Цамогаш долча доахана эша гIулакх деш шоаш къаьстта нах хила беза, иштта хила еза техника а. ХIаьта из а деш дац укхаза.

Лоацца аьлча, боахама фермашка этта хьал геттара йийча да, де дезар да сихха кхоачамбоацараш дIа а даьха, фермай болх тоабар.

М. ЧАХКИЕВ.

КПСС ЦК платформа ювцаш

Кулгалдара бокъо

Шерра ювцаш я вай республике КПСС ЦК Платформа проект. Къаьстта чIоагIъелар дискусси СССР халкъа депутатий Съезд йолча хана. Укх деношка цу хьакъехьа къамаьл хилар тха корреспондента Малгобекски района «Алханчуртский» совхоза парткома секретараца Точиев Мухьмадаца.

ИНТЕРВЬЮ

Хаттар: Геттара дукха дувц хIанз «Парти — вай обществе кулгалду а лостам тела а низ ба» яха СССР Конституце тIара статья дIаяккхарах. Хьона фу хет цох?

Жоп: Из статья эшаш йоацилга, Iаьдал Советашка дIадала дезилга гуш дар. ХIаьта хIанз СССР Президент хержачул тIехьагIа цу хьакъехьа вIалла къувса а дезац. Вахаро ше къоастадир из дош. Мадарра аьлча, партес тIатеIIа къахьега дезаргда общественна кулгалдара а лостам тела а низ хилара.

Каст-каста хозар хьалха, деррига доал парте бе деллад, яхаш. Бакъдар хIана дувцац? Доал аппаратага дар, хIаьта мугIарерча коммунистий керттера денхар дар ханнахьа взносаш дIаялар шоашка яхар дар. Кор мел бакъкхача нийслора юххьанцара партийни организацеш, цар кулгалхой кIезигбеш дола хIамаш. Царех цхьадарах дувца тоам хетац сона, хIаьта а цхьа масал доаладергда аз.

Мишта оттабу мотт шоана совхоза парткома секретара алапе боарам? Цецдергда шо, цу дешах дола бакъдар дайзача. Парткома секретара алапи боахама директора окладах 85 процент дар да. Директора бехнтокхам пхийта процент лакхагIа ба яхилга хургда-кх из. Парте горноме тха дIадийхача цунгара а согара а барт-хоаттам цхьатарра эц, таIазар а цхьатарра ду. Цхьабакъда, эггара чIоагIарIа са садуар цу деша моральни оагIув я: из фуд директора ставках 85 процент дар яхилга? Долче, партийни секретара ший а цун дезада а хьал-таро директора алапех тийша я-кх...

ТIакхха мел йоккхийча халонех чакхвала везаш хул бакъда, цар штаташ геттара кIезигъе еза. Сога хьаттача, секретари цун ши-кхоъ гIойчи хилча кхоачам бар аппарате. Уж шоаш района территоре тIа йолча моллагIча цхьан юххьанцарча партийни организаце учете лаьттача бакъахьа ба. ТIакхха партийни доал а хургда парга, цул совгIа, партийни белхтохкамах мукъа а боургбац уж. Динза даргдоацаш гIуланх да из.

Хаттар: Взносаш... Мишта къостадича бакъахьа да уж дIаахийтара наькъаш?

Жоп: кхыдолчох аргдац аз, бакъда, взносий цхьа дакъа юххьанцарча партийни организаце кассе дисача геттара нийса хургда. Пенсе водача е юбилей долча парте ветерана, эскаре гIулакх де болхача кагийча наха совгIат эца таро йоацаш да тхо. Кхыметтех венок эца ахча доацаш го тувса безаш хул.

Хаттар: Къаман политика харцъяхарах доккхий зеношка хиннад вай паччахьалкхенна. Кхоачам ба духхьал гIалгIай автономи меттаоттаяра тIехьа Назране хиннача митингах дийцача. Итташ ззараш нах, балхахи дешарахи бабина, латтар укIаза. Платформа проекта тIа лаьрххIа раздел я цу деша хетаяь. Iа фу аргда цу хьакъехьа?

Жоп: Вай мехка эггара лоархIамегIйолча проблемаех цаI я из. ТIехьа ца тетташ къоастае еза из. ХIаьта гIалгIай къаман автономи ше хиннача доазонашка меттаоттае еза. Аз айса дакъа лаьцад Назране хиннача митинге. Со санна бола коммунисташ духха бар цига. СССР халкъа депутатий кхоалагIча Съезде М. С. Горбачева аьннар хьакхезача митингера нах дIа-хьа бехар. Уж тешаш ба нийсхо котьяргхиларах.

Цу дакъе а массадолча кхыча дешашка а нийсхо хила еза. ТIакхха мара айлургдац парте сий, тIакхха наха шоаша дIалургья цунга общества кулгалдара а лостам телара а бокъо.

Къамаьл дIаяздаьр
М. КАРТОЕВ.

Сийлахь-йоккхача Коталон 45 шу дузаш

1. 1-гIча статьягIа вола гвардии старшина З. И. Щукин «Ш-205» яхача хин кIал гIелача лодка личин состава строяна хьалхашка гIолла гвардейски тIема-форда фло- а байраки а нийца вода. Лодка экипажа гвардейски званни еннай. А. Межуева сурт. Н. АКИМОВА репродукци. ТАСС фотохроника.

2. Лораергья Ленина город. Художник В. Серов. Репродукци (ТАСС фотохроника).

3. Ленинград блокада йолча деношка. Фашисташа бомбаш чуйийта дохадаь цIеош дута а дуташ дIаух них. Б. Кудоярова сурт. Репродукци (ТАСС фотохроника).

Гиплонхой бригадаш: проблемаш де дезараш

Къахетам

«Центаур» яхача кооперативо хьаддача гIулакхаца йоахко ю Сийлахь-боккхача Даймехка тIема цхьаьча ветеранний. Кооператива председателца Мархиев Iайдалий Хасмухьмадаца тха хинна къамаьл:

Корр. МалагIа новкъостал да тIема ветеранашта оаш дер, мел доккха да из?

Х. М. Тха кооператив хьаьай Старопромысловски районерча жилищни боахама промышленни трестах. Тхо гIирсаш тоадеш дола гIишлонхой да.

Кооператив ший мукъагIа а йолаш болх бе йолаенна ах шерад тIех ха яц. Цхьабакъда, цул тIехьагIа, цхьа бутт а бабина, шоллагIа бутт болалушше а, тхоашка дулургдар - доацар фуд а хьежа, оаха лаьрхIар. тхоашта хиннача берригача пайдах 5 процент ахча цхьаьча къоанашта — тIемеи къахьегамен ветеранашта — новкъостал деча фонде дIачудала. ХIаьта, хьаддача гIулакхашца оаха деш дола новкъостал сенах латт аьлча, из латт. тха треста фусамий фондерча ветеранний квартиршта мах боацаш ремонт ярах. Эшшача хана цу гIуланха дIахьежабу оаха штукатураш, малярш, столяраш, плотникаш, кхыбараш... Цу тайппара, цхьаь вахача моллагIча ветерана йиш я ший квартирера моллагIа а телха хIама дIадаккхара «Центавр» яхача кооперативагара новкъостал деха.

Корр. Хасмухьмад, каст-каста оалаш хоз. кооператораш рузкъа сов дукха дезаш ба, мах дукха боаккх цар, яхаш. Хьона фу хет цунах?

Х. А. Ираза, из тхона доагIаш дац. Далла хоастам ба, хIамаш хьанйеши юхайохкаш тхо доацача а проценташ оаха тIех ца йоахача а. Духхьал, кулгех шонкаш йоахка, къахьегаш дола адамаш тхо хиларо цхьахьокх балхацара тха гIулакхаш миштад. Цудухьа оаха тхоай болх кхоачашбу пачахьалкхен маьхий боармал тIех ца боалийташ. Кооператоршта пайданагIа да хIара балха ди зехьа ха ца йоаеш чакхдаккхар а шоаш хьабеш бола болх даккха гIалат доацаш, тешаме бар а.

Масала, кхытайпа хьалаш хиннача хана, балха ханах бизза пайда эцар а ца эцар а цхьатарра лоархIаш хиннача хана, болхло дог тийша вар, хIета а вета а шийна барх! сахьата болх баьб аьнна, табела тIа оттадергдолга. ТIаккха из бIубенна хулар ше 140—180 сом долаш хургволгах. Цу хьалашка хьежжа яр балхацара уйла а. ХIаьта тахан тха кооператива хIара члена йиш я 200 сомагара 600 сомага кхаччалца ахча даккха! Къоасталой хьога башхало? Сенах латт из? Къайле йолаш хIама дац. Масала, нагахьа санна хIанзалца белгталара балха боарам кхоачашбара ши-кхо кIира доадеш хиннадале. хIанз цу балхага тIех яхача а, кIира мара ха йодац. Цул совгIа, болх тIехдика бу. ДагадоххарагIа аьлча, кооператива хIара члена шиша говзал я. Масала. къахьегама ветеран Алексей Андреевич Возник лакхарча разряда сварщик ва. Ха яха воккха саг ше воллаше а, столяра говзал Iомаю цо къонача болхлочунгара Кузнецов Николайгара, хIаьта ший сварщика говзал Николайна цо а хьех.

Шолха говзалаш Iомае болабеннаб Султыгов Идрисен кхычари звеношка. Балха боллаше а шоллагIа говзал Iомае безам барашта курсаш я.

Корр. Масса саг ва кооперативе, де дезаш дола балхаш дукха дий? Цхьабакха а. Ховш ма дий, гIишлой материалаш ца хиларах халонаш нийслурга. Мишта лоархIаду шо цу кхоачамбоацарех?

Х. А. ШоллагIча хаттара жоп лургда аз хьалхагIа. ХIанзалца хьа гIишлон материалаш йоацаш болх юкъагIбиса моттиг нийсъеннаяц тха. Из тха треста управляющи Дахкильгов Баьтарбика тIахIир дика хилара вIаштIехьдаьнна. Тха кооперативана эшар фуд хьожаш ва из даним. Юххьанце а эггара чIоагIагIа эшаш йола цех елар цо тхона: цу чу я производственни станокаш, душ, салоIа мотгиг.

ШозлагIдале. ХIанз укх сахьат 15 саг мара вац тха кооперативе. Говзалаш йолаш бола болхлой ба хьачубоагIаргболаш. Бакъдар аьлча, тхоашта саготагIа эшаш хоржаргба оаха. Иштта мара, кхыча тайпара хила йийш йолаш а мичад из-м. Хьовзам беш бола нах тхона эшаш бац. ХIаьта балхий дукхалах лаьца аьлча. тха бIарг кхоачаш я районера ерриг фусамий фонд. Эшаш дола гIулакхаш де кийча да тхо гIишлошъеча кхыча организацешта а.

Корр. Хасмухьмад, шоашта хьатIадоагIача ахчах 5 процент дар сагIийна дIалу оеш. Цунца чакхдоалаш дий, къахетама, оаш деш дола гIулакх?

Х. А. 5 процент хIанз укх сахьате дукха ахча дац, цхьабакъда. тха кооператива гIулакхаш тоадаларга хьежжа дIахо дукхагIа а хургда оаха сагIийна деш дола гIулакхаш. Хьалхарча аргIанна йоакхо ергья оаха. цхьаь бахача а кхыча а ветеранний. хIанзарча а хьатIакхувча а тIехьеций вахар бахьан долаш шоай са ца кходеш льаттача Сийлахь-боккхача Даймехка тIема ветеранний.

Корр. ХIанз юххера а, тIехьхара хаттар. Вай республике хIанз хоадамболлаш къовсам болабабьб хIара шера вай республикера кхычахьа дIа а ухаш балхаш деча шабашникашца гIишлонхошца. Шун кооперативе деш цхьаккха а хIама дий уж кхычахьа дIахургбоацаш вай республике совцабара, цар опытах а къахьегамах а вай республика гIулакхаш тоадеча пайда эцара?

Х. А. Цу гIулакха деш хIамаш да, кIезига а доацаш. Кооперативна керттера низ цу нахах латт ала йиш йолаш ба. ХIаьта, ва малав из — шабашник яхар? Из ва дукхача бетташка дезал а дIакхайса, сатийна вахар а дита, гаьнарча областашка дIа а ухаш, шоай могашалах а бувлаш хьегача кхих бетта 500—600 сом ахча эцар яхаш ваьнна лела саг. ХIаьта цу ахчах ах даарга дувхарга дохийт цо, вож ах дIадулл е... маларга дохийт. Бакъдар да из — даха а дохийт маларга. Цу тайппара, хьадда сеца вахаш моттиг а йоацаш, акха ваьнна лелаш вола саг а хиле дIавода шабашник.

Шабашникех дукхагIбараш сона сайна бовзаш ба, хIаьта царех болча болхлоех тхоай кооператив дIахо шеръе а лерхI оаха.

Корр. Диканд хIаьта, Хасмухьмад, ошюш дIадоладаьча бакъахьарча гIулакха тIехь аьттув балба шун.

С.-Х. ШАХИДОВ.

Нохч-ГIалгIай АССР Министрий Совете

НГIАССР Министрий Совета аргIанара заседани ялх сахьата хилар, цун повестке дар ер дешаш: «Халкъа боахаме эша товараш лоаттадара договораш дечара, царна торговле поставкаш ечара воча хьалих», «Стройиндустре база дегIайхъулара, моттигера гIишлон материалаш конструкцеш, изделеш арахецаргIолаш болаш болча низагIа биззагIа пайда эцара, гIишлон балхий дикал тоаяра де дезарех», «НГIАССР баха нах товаращца Iалашбеча торговле оптови а розничии а предприятей балха долча кхоачамбоацарех», «Ахча лелара хьалах, республике бахачаняьра доходаштен расходаштеи сбалансированни ярах, 1990 шера из гIулакх тоадара хьакъехьа де дезарех». Укхаза ишшта дийцар НГIАССР Министрий Совето хьалха тIанийца цхьадола соцамаш, ишшта персональни пенси хьожадара материалаш хьалхе ювцара йолча комисее предложенеш тIахьожама кIалхара яхарах дола дешаш.

Повестка тIехьхарча шин пунктах дискуссеш хиланзар, цхьабакъда вокх дешай хьакъехьа ира, принципиальни къамаьл хилар. Из дувзаденнадар керттерча дакъе республика гIишлон дакъе санна ахча лелаш гIулакхе а чIоагIа чоалхане хьал хьахиларах. Мадарра аьлча, цунах тийша да баха нах тайп-тайпарча халжа боахаме эшача товарашца, кхачан продукташца Iалашбелга.

Масала, хьазцаргья вай, стройиндустре кизаш дегIакхувлара, моттигерча гIишлон материалаш дукхагIа арахецара программа. Заседане, НГIАССР Министрий Совета председателца М. А. Керимова белгал ма дакхкхара из геттара во кхоачашъо. Халкъа боахама, ишшта бахча наьха эшараш геттара ледара кхоачашду, цу чоалханерча хьале министерстваша, ведомстваша, гIишлон организацеша объекташ хьалъяра, эксплуатаце дIаялара планаш юкъагIйоах.

Ераш да хьадда масалаш. Республике, геттара чIоагIа тоъаш бац аьхьа кхера, хIаьта Нохч-ГIалгIай карьероуправлене кулгалхоша В. М. Вашаев керте а волаш хIанз а тIехьа лакхакъахьегама овсарле йола земснаряд, дIа-са лелаю дробильно - сортировочни установка болх бе йолалийтара хьакъехьа цхьаккха хIама дьадац. Ишшта цу ведомстве практически карарзаьяьяц Ханкальско - Белгатоевски жагIа боаккха завод шеръяра хьакъоастаяь средстваш.

ХIаьта, цун продукци чIоагIа эшаш я монолитни цIеноп хьалдара программа кхоачашъеча. Уххаза бахьан бийдал дефицит хилара латтац. «Чечингражданстрой» объединене начальника А. М. Цуровс маллара укх шера бортоснастка (опалубка) хьаелга тIехьадаккхарах планагIа хьалде лаьрхIа хиннача шин монолитни духхазтанни цIенех цаI мара хьалде вIаштIехьдаргдац.

Кхы дикагIа латтац гIулакхаш йоккха панельни цIеноп хьалдеча, хIаьта духхагIча дакъе уж хьалниз шера 35 ззар квадратни метр вIашагIкхетта аьшкбетон хьяра йолча Шалински цIеноп ду комбинат хьалъяь дIатIабахийта хила мег, аьнна. Бакъда цига планагIа 700 ззар сома маьха гIишлон-монтажни салхаш де дезача цар 350 ззар сома маьха мара даьдац.

Республикански агропрома системе кIезига яц кирпишк еш йола зIамига заводаш, цехаш, цхьабакъда цар низагIа бизза пайда эцац. Цун бахьан латт ведомстве цаI йола политика чакхъяккхара, предприятеш технически юха керлаяхара, цар болх лерттIа вIаштIехьбакхара йола служба ца хиларах.

Республике хьалха санна во хьаю жилищно - гражданскни гIишлош. ДуххагIйола объекташ оттаяь проекташ телха а еш хьалъю. Къаьстта уж телхаю здашней каркасаш хьалъеш, антисейсмически мероприятеш чакхъйоахаш. Кхетадеш дац цу тайпара кхоачамбоацараш, гIалаташ авторски тIахьожам лоаттабе безача проектировщикаша, заказчикий - организацей викалаша, НГIАССР Госстроя Госархстройконтроля сотрудникаша мегийташ хилар.

Дийцача деша нтог еш М. А. Керимовс белгалдаьккхар республика правительстве из тема дукхаза йийца хилар. ГIулакхаш тоаде деза яхаш къамаьлаш дукха дувц, бамбда, реально хувцалуш хIама дац. Цул совгIа, гIишлон даьхъерча цхьайолча организацей, ведомствай кулгалхой мамогга шоай планаш лохъе гIертташ ба. Цу деша массане а тайп-тайпара объективни бахьанаш доах.

Хоза хета алац: шийна тIадилла гIулакх дизза чакхдаккха безам болчо из дара хьадда наькъашн тароношн лох аьле, хIаьта из де безам боацаче бахьанаш лех. ХIанз хьатIаэттай Нохч-ГIалгIайчене бахача наьха вахара боарамца айхха бувзам бола правительственни декхараш массаса кхоачаш ца деча кулгалхошка доаггIар хьадеха деза ха.

НГIАССР Министрий Совета тIаийцача соцам тIа Р. Т. Голбураевна строги выговор яьй, А. М. Цуровна — выговор. Я. М. Мамодаев, Р. М. Гайрбеков бехктокхаме озара дош тIехьагIо къоастаде лаьрхIад.

Ховш ма хилара дукха ха йоацаш НГIАССР Министрий Совета заседане дийцар городской а юрташкарча а тикашка геттара чIоагIа эша продунташ лерттIа дIа ца кхахьарах дола дош. Цу хана НГIАССР торговле Министерствана, Респотребсоюза тIадилладар оптови базашеи розничии торговле предприятешеи. шоайла лаьдеча гIулакхашка, договорни декхараш кхоачаш дарга хьожалга.

Цул тIехьагIа хьежача гучадаьлар «Росмясомолторга» хладокомбината, «Росоптпродторга» яхача оптови торговле предприятеша, «Чеченингушхлебопродукт» яхача объединене реалбаза йоаггIача ассортименте, боаггIача боараме, ший ханнахьа товараш лоатта ца делга, промышленноста хьаеш йолча продуктий дикала тIехьа во тIахьожам лоаттабелга.

НГIАССР Министрий Совето заседане хьачуенначу справка тIа йоалаю хладокомбината заявкаш кхоачаш ца яра, реалбаза ханнахьа хьоар а ишк а дIа ца кхахьийтара, из продукци талхарах йола хьадда факташ. Уххаза ишшта белгалдоахар «Росоптпродторга» ший оагIорахьара товараш централизованно хьачукхахьара, шекара фасовка яра хьакъехьа де дезараш тIа ца ийцалга.

Грозненски хладокомбината директор Г. С. Захаров, реалбазера цун коллега Д. Ю. Героев («Росоптпродторг» яхача оптови торговле Нохч-ГIалгIай предприяте директор Ю. С. Самхадов цамогаш хиларца дувзаденна цига воацаш вар) фондаш, транспорт, грузчикаш ца хиларца нийсденнад из, аьнна, бахьан а дайкха бехктокхамагIа кIалхара бовла гIертар.

Поставка еш дола хьоар а ишк а дика яц, аьнна шийх бехк бакъкхача Д. Ю. Героевс йоахар реалбазе яьча анализо из ишшта хилар чIоагIдац. ТIакхха М. А. Керимовс Iойийшар Нохч-ГIалгIайчен юртарча районашкара яьхка итташ телеграммаш, цар тIа белгалдоахар Грознера хьакхухьа хьоар зене хIамаш юкъе йолаш, во хилар.

НГIАССР торговле министра А. Н. Зубковс шийна критика а еш, аьлар отрасла ерригача звеньяй балха лерттIа кoординаци яц, хIана аьлча оптови базашта а предприятешта а «шин дас доал деш хиларах» (цар Москве шоай главкаш я), цхьабакъда, цо дош делар дIахо йодача хана из болх лерттIа вIаштIехьбакхара шийна могар дергда, аьнна.

Маьхех йолча НГIАССР Госкомитета председателя Л. Д. Магомадовна хетачох оптови а розничии а торговле вIаши гIулакхаш лелладара система эргаякха еза. Нагахьа санна, розничии торговле товарооборот 40 процент алсамъякха езе, оптовикий план дикка лохагIа я. Кхетадеш ма хиллара цу тайпарча гIулакхаша прилавкаш хьалъюзаргъяц.

— ДуххагIдар оптовикех тийша да, — аьлар М. А. Керимове. ХIаьта уж фондаши нарядаши хьакхачарга хьежаш кабинеташка хайша ца а багIаш хьиннаре кхачеха деза. Даьттанца нах Iалашбара йола фондаш а вIаштIехьяха езе. Бакъда, укхаза халонаш йолаш я. Уж халонаш кулге санна лувц шоай балха? ДIадахача шераррча даьтта запасах хIама санна йиссаяц. Укхаза гуш да кхы хIаман гачота цахилар, хIана аьлча, Министрий Совета юха фондаш вIаштIехьа ма йоахаргIий аьнна сатийна Iийнаб уж. Мишта кхетаде деза оптовикаша продукташта фасовка е ца тигар? Тикашка кхалнахапродавецаша галешца бала лайча бакъахьа хетар мара хIама дац из. ХIаьта из а па деш хилча оптови базаш эшаш яц. Цига товараш доадар мара хIама дац, хIаьта тикаш яьсса я.

Торговле балха, хIаьта ишшта, бахача наьха вахара боарама воча оагIорахьара Iаткъ Нохч-ГIалгIайчене хьадаь халкъа боахаме эша товараш ца тоъаш хилар. Укх шера уж 892,8 миллион сома маьха арахеца деза, февраль чакхбоалаш мах беча предприятешца 223,6 миллион сома маьха, е соахкарчул 3,8 процент кIезигагIа мара договор оттадаьдац. Дагадохийт шоана, товарооборот 40 процент дегIайоалае езаш хилар.

Этта хьал доашхаш къамаьл дир Грозненски производственни объединене генеральни директора А. П. Кастарновас, «Терек» яхача мебельно-дахчан хIамаш еча производственни объединене генеральни директора С. В. Макаева «Грознефтеоргсинтез» яхача производственни объединене генеральни директора заместителя В. Н. Денисова моттигерча промышленноста производственни объединене генеральни директора С. М. Магомадова.

Цу ланхе йоалаяьча объединенеи гуш да укх шера потребителя дIа ца кхоачаш малагIа халкъа боахаме эша товараш дусаргда. Массаса санна из цхьацца бахьанаш долаш хургда. Из масала, швейни изделешта чутоха даьрий ца хилар, производственни низ ца тоъар, политэтиленови бийдала дефицит металл ца тоъаш хилар.

НГIАССР Министрий Совето декхарийла бир цхьан оагIорахьа ланхе белгалъяьхача объединеней кулгалхой шоллагIча оагIорахьа торговле министерствой 1990 шера договораш оттаделга цхьан кIира йолча хана чакхдоаккхалга.

Торговни организацей балхара кхоачамбоацараша потребительски хьашташ, Нохч-ГIалгIайчене бахача наьха хьашташ кхоачаш ца дарал совгIа, из республика финансови хьала. Iаткъ. НГIАССР Министрий Совете къамаьл деш СССР Госбанка Нохч-ГIалгIай управлене начальника заместителя С. Д. Цолоевс аьлар тIехьхарча хана ачча лелача даькъе чоалхане хьал хьахиннад, аьнна. ДIадахача шера ахча эмисси 499 миллион сом хилар, из 1988 шера хинначул 60 процент лакхагIа, планал тIех арахийцад 174 миллион сом ахча, из кассови плана приходни дакъа 99,7 процент мара кхоачашдаьдоаццаше.

Керттерча даьхъе цунах дола тешал да наьха доходаштен расходаштен юкъе йола юкъагIаучаш хилар. из ший аргIагIа уж тайптайпарча товараштен деча гIулакхаштен раьза ца хиларца дувзаденна. Масала, дIадахача шера потребителашка кассови плане лаьрхIа хинначул 32 миллион сома маьха кIезигагIа товараш дехнад. Бакъда, мэх беча организацей товарооборота план дикка лохагIа яр, цудухьа из 103 процент кхоачашъяр. Цхьан оагIорахьара — деррига дика да, бакъда, шоллагIча оагIорахьара — республика ахча лелалга телхад. Гой мичахьа кхоачаву шин ведомствас план оттаеш дага ца яларо!

Финансови даькъа кхыйола пункташ республика горрайисполкомий, банжаи, министерствай ведомствай кара я, цудухьа НГIАССР Министрий Совета соцам царна боагIаш ба.

Итоге боахамий кулгалхоша договорни маьхах доахан хьачуийде бокъо елча, шоай хьайбай дакъа йолаш йолча резервах алсамдаккхара йоахко ца а еш, берригача теркам нахагара доахан нийдара тIабахийтар. Из аттагIа да, хIана аьлча, маьхий башхало госбюджета чотагIа меттаоттаю. ДIадахача шера цу тайпара надбавкаш 160 миллион сом дIаденнад.

Эмиссионни дакъа геттара вочча оагIорахьа Iеттiъар банкай кассашкара республика кооперативашта 176 миллион сом совгIа ахча дIадалар, цунах хайра хIама юхаенняяц.

Белгалъяьхача факташта тIатоха деза приписаш елга. Царех лархIа деза харцахьа премеш телар, соцдоалахьен бе-башха ца хеташ доалдар, налогаш дIа ца луш юхаувзар. Ишшта вай диде йийш яц соахка лаьтта чутанхарах во тIакхаьчача наха 75 миллион сом ссуда далар.

Финансови даькъа кхыйола пункташ республика горрайисполкомий, банжаи, министерствай ведомствай кара я, цудухьа НГIАССР Министрий Совета соцам царна боагIаш ба.

ГIАЛГIАЙ ХЬАЛХАРА

ГIА БОАХАШ Я ЭКОНОМИКА

1990 шера шин бетта республика къахьегама коллективаша бьча балха хьокхаиаш

ХЬАЙБАЙ БОАХАМ

Хьайбаш Iангара дахара, республике баха нах кхачан продукташа Iалашбара шоай беррига низ тIабахийта къахьегаш ба фермай болхлой. ДIадахача шера хьайбаш Iангара доахача юкъа ухх шера уж 34 процент дукхагIа дIачуденнад пачхьалкхенна дулха лаьрхIа, цхьабакъда, шура 6 процента кIезигагIа яькнхай. Доахангара йоаккхар лохъялар бахьан долаш нийсденнад из кхоачамбоацар.

Республика общественни даькъе хьайбай продукци йоаккхилга ухх даннеша белгалъю:

	1990 ш. январь—февраль	План кхоачашъяьяь 1990 шера январь—февраль	1989 ш. январь—февраль нийсдича проц.
Дулха дIачуденна хьайбаш коа тIара оалхазараш—эзар тонн	3,9	х	156
Шура — эзар тонн	13,3	х	92
Фуаш — миллионаш лоархIаш	12,1	х	163
Госресурсай дулхах яь продукташ (I категоре субпродукташ юкъе а йолаш)—эзар тонн	2,7	95	143
Маша изделеш — эзар тонн	1,1	96	122
Госресурсай шурах яь бIарчча шурий продуци — эзар тонн	11,5	95	88
Хьаьна нахча — тонн	107	84	59
Хьайбай дьатта — тонн	41	66	73

ХIара кхоабача Iаттагара соаҳка январе — феврале яькнхачул шура 308 килограммагара 292 килограммага дIакхоачаш лохъеннай. Къаьстта а чIоагIа лохъялийдара къаьстта а тIехьадусаш да Гудермесски, Назрановски, Ножай-Юртовскин Урус-Мартановскин районий боахамаш, шура — Ачхой-Мартановски, Гудермесски, Надтеречни, Назрановски, Урус-Мартановскин Шалинскин районий дараш.

Республика районашка гIолла договорни декхарашка хьежжа дулх, шура яккхарни кнйчъярни:

Районаш	1990 ш. январь—февраль 1989 шера январь — февраль проценташа кнйсдича			
	Продукци яккхар		Договорни декхарий чотагIа кнйчдаьр	
	Дулх	Шура	Хьайбаш коа тIара оалхазараш	Шура
Ачхой-Мартановски	117	73	2 р.	80
Веденски	3,5-зза	56	2,4-зза	98
Грозненски	3,6-зза	97	3-зза	93
Гудермесски	54	87	39	78
Малгобекски	148	111	185	116
Надтеречни	2,6-зза	100,4	4-зза	94
Назрановски	68	81	58	70
Наурски	137	101	2-зза	93
Ножай-Юртовски	74	49	47	13
Сунженски	179	95	157	93
Урус-Мартановски	106	79	88	74
Шалински	108	72	119	74
Шатойски	92	65	100	32
Шелковской	3,5-зза	119	4-зза	104

Республика договорни декхарашка хьежжа кнйчдаьча дулхан шурийн объем:

	1990 ш. январь—февраль	I кв. план кхоачашъяьра про-цент	1990 ш. январь—февраль 1989 ш. январь—февраль нийсдича проц.
Дийна долаш хьайбаш коа тIара оалхазараш — эзар тонн	4,9	55	156
Шура — эзар тонн	10,7	51	88

Договорни декхарашка хьежжа дулха хьайбаш, коа тIара оалхазараш дIадалара I квартала план кхоачашъе гарга да Ачхой-Мартановскин Надтеречни районий боахамаш. Дулха хьайбаш коа тIара оалхазараш дIадалара договорни декхараш кхоачашъяьра йоаккхилга ухх даннеша белгалъю:

Республика общественни даькъе хьайбай продукци йоаккхилга ухх даннеша белгалъю:

	1990 ш. январь—февраль	План кхоачашъяьра 1990 шера январь—февраль	1989 ш. январь—февраль нийсдича проц.
Дулха дIачуденна хьайбаш коа тIара оалхазараш—эзар тонн	3,9	х	156
Шура — эзар тонн	13,3	х	92
Фуаш — миллионаш лоархIаш	12,1	х	163
Госресурсай дулхах яь продукташ (I категоре субпродукташ юкъе а йолаш)—эзар тонн	2,7	95	143
Маша изделеш — эзар тонн	1,1	96	122
Госресурсай шурах яь бIарчча шурий продуци — эзар тонн	11,5	95	88
Хьаьна нахча — тонн	107	84	59
Хьайбай дьатта — тонн	41	66	73

РОЗНИЧНИ ТОВАРООБОРОТИ МАЬХАХ ДУ ГIУЛАКХАШИ

Республика торгови сето дегIанхувлаш латт товарооборота темпаш. Республика розничи товарооборот кхъарча кхача а тIехьа дIалаьрхIача, 1990 шера шин бетта соахка цу юкъа хинначул 21 процент дукхагIа хиннай, цу даькъе паччахьалкхен торговле 19 процент, потребительски кооператив 26 процент.

ДукхагIа дехкад: дулхи коа тIара оалхазараш — 10 процент, колбасни изделеш — 24 процент, дулха консерваш — 12 процент, чкъаьра — 14 процент, генарий даьтта — 20 процент, фуаш — 18 процент, кондитерски изделеш — 11 процент, чай — 21 процент, къаракъ — 28 процент, йий — 5 процент, кIадаш — 26 процент, даьреш — 6 процент, тIехьнахьеи чухьнахьеи дувхаду барзкъаш — 15 процент.

ХIаьта а еррига республика хьайдача 1990 шера шин бетта розничи товарооборота оттаяь хинна план еррига а 84 процент мара кхачашъяьяь, цу даькъе паччахьалкхен торговле предприятеша 81 процент, потребительски кооператив предприятеша 99 процент. Паччахьалкхен торговле предприятетта юкъе ухх шера хьалхарча шин бетта план кхоачашъяьяй «Стройматериалы» яхача оптово-розничи объединене — 101 процент, юкъарча кхачан Гудермесски комбината коллективо — 102 процент, книготорго — 102 процент, «Красный молот» завода юкъарча кхачан комбината — 106 процент, «Чечингушрыба» объединене — 104 процент. Автовазтехобслуживание — 102 процент.

Нохч - ГIалгIай АССР Агропрома предприятешка эсала я пассажирски автоторговли. 1990 шера шин бетта чIоагIъяь хинна товарооборота планаш 48 процент мара кхоачашъяьяц цар, хIаьта 1989 шера цу юкъа хинначул товарооборот кIезигьеннай 0,9 процент.

Агропрома предприятеша рыночни фондагIа коартолаш лоаттаелга ухх шера шин бетта кIезигагIа хиннай 1.1 эзар тонн (43 процент) соахка цу юкъа лоаттаерел. сом — цхьа эзар тонн е 72 процент.

Республика промышленни предприятеша 1990 шера хьалхарча шин бетта халкъа эша товараш торговлена лоаттадара планаш кхоачаш а па ешь, цига дIа па кхоачийташ дисад уж товараш 1,7 миллион сома маьхе (7 процент), цу даькъе «Терек» яхача производственни мебельно - дахчах хIамаш еча объединене торговле дIа па кхоачийташ йисаш шин миллион сома маьха мебель (36 процент). 1989 шера хьалхарча шин бетта торговле дIакхачийтачул ялх процент кIезигагIа мебель дIакхачийтаР торговле ухх шера цу юкъа. Полиграфе управлене торговлега дIа ца кхоачийташ дисар 10 эзар сома маьха (50 процент) каьхата-белови товараш, ишта ккы дIахо а.

1900 шера шин бетта мах а боаккхаш, дьча гIулакхий боарам 19,2 миллион сома маьха хилар е планагIа лаьрхIачул 98 процент. Паччахьалкхен планагIа лаьрхIачох маьхах ца деш диса гIулакхаш 344,4 эзар сом мах болаш да. Уж гIулакхаш дара планаш кхоачашъяьяц «Грознефтеоргсинтез» производственни объединене, «Грознефтехим» Iилман - производственни объединене, «Чечено-Ингушхлебопродукты» управленге, «Чеченингушстройматериалы» производственни объединене коллективаша.

Туристско - экскурсионни, санаторно - курортни, унахIенон гIулакхаш дара, ишта культура учрежденеша тIулакхаш дара планови заданеш кхоачашъяьяц.

— Статистика Нохч-ГIалгIай республикански управленин.

ДОАЗОЛ ДЕХЬАРА

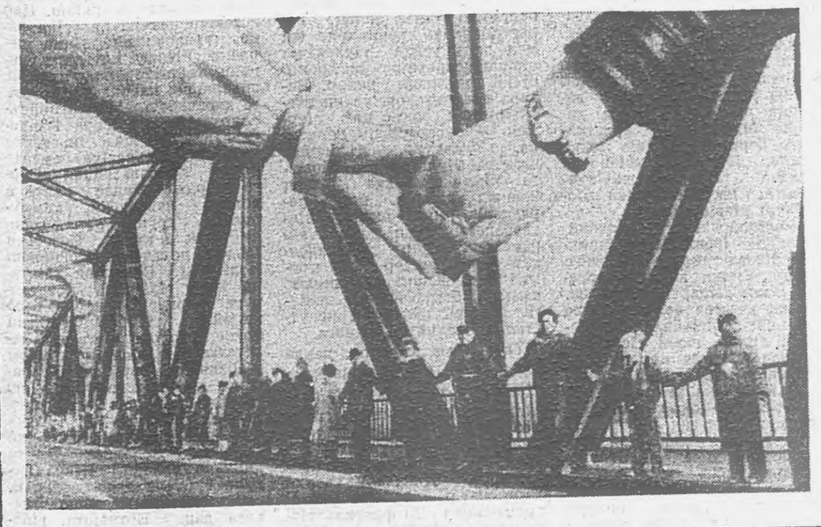

Дунай тIа Габчиково-Надьмарош яха гидрокомплекс хьалъяра Чехословакен Венгрен цхьана оттаьча проекта духьала яьннай Дунайна йисте яда паччахьалкхенашкара общественность, хIана аьлча царна хетачох, из гIишло негативни воздействи ешш хила тарлу гонахьара сфера цIена хилийтара лоаттабеча къовсама. Венгре дIадаха шу чанздоаллаш соцадир Надьмароше плотина хьалъелга. Из — гидроузла объектех нер-теръяр эксплуатаце дIаяла лерхIаш яр 1993 шера. 80 процент гаргга шоай оагIонгахьара балхаш хьалдаь яьннача Чехословакера хьал цу деша хьанъехьа кхы а чоалхаиегIа да.

Дунха ха йоаццаш «бIьццарбарийн» мердача словацки парте инициативагIа — Дунайна йистге гIолла 300 километр йолча моттиге Габчикове ГЭС хьалъяра духьала я из — хин бассейна экологически баланс лорьяра аргIанара акци чанхьяьккхай. Кулгаш а лийца дIаэттача маьха мугI Австралийски Хайнбургагара Словацки Братиславе гIолга венгерски Надьмароше кхоачаш хиннаб.

СУРТА тIА: Дунайна тIа гIолла тиллача тIаь тIа Габчиковна гаьна йоаццаш.

МТИ — ТАСС сурт.

Германски цхьоагIон таронаши шеконаши

Германски гIулакхашта керттера волча советски экспертаца, КПСС ЦК Дунен халкъашта юкъерча дешай отдела консультантаца ПОРТУГАЛОВ Николайца къамаьл ду АПН дипломатически обозревателя Марков Владимира.

— Массехк бутт хьалхагIа мара доацаш наха шоашта хетар дувцаш хозар: германски дош дувца оттадаь хIама дац, хIаьта немецки цхьоагIо — дукхагIча даькъе идеологически, академически проблема. Цу хана саг хиннавале тамаш я из сел сиха практически политика дош а хинна дIаоттаргья аьнна, хеташ. ДIахо цунах хила тарлур дувца йиш хургьярийхьогI?

— Немецки цхьоагIонах дола дош массехк бутт хьалхагIа алхха академически е идеологически мара хиннадац яхар бакъде йиш йолаш дац со. Цхьа бахьан доацаш дац Михаил Горбачев эггара тIехьагIа ГДР-е ваха волаш берлинцашца вIашагIкхийттача хана цо яьхар хIанз юха керда а доахаш шерра дувцаш латташ хилар: бокъонца долаш дола хIамаш кхетадараи царна мукIарал дараи тIехьавусачоа вахаро бекхам бу. Мадарра аьлча, немецки цхьоагIонах, немецки кхам шиш бIарчча цхьа паччахьалкхе а йолаш дахара формах дола дешаш массаза а лаьттад.

Цхьаьккха оагIорахьара хьо бакъ ва: белгала, бакъда, массехк бутт хьалхагIа германски дош практически политикага дацкха ца Iеш, Iалаьмате чIоагIа сих а лургда аьнна ала йиш йолаш саг вацар. Цу тайппара, цхьа социам бе мегарга: уж тайпа дешаш историе кIестадор, цхьабакъда, доккхий хувцамаш хулача хана Iалаьмате чIоагIа сихдала а тарлуш да из.

— ТIакхха дIахо а ишта сихлуш дIагIоргдий-хьогI из? Хьадда белгалъяха йиш йолаш йий германски цхьоагIон ханаш, хьалаш, доазонаш?

— Дош бIарчча хьайца мара де йиш йолаш дац из. ЛоархIаме да, хургдар фуд, массе оагIув яшха а яьшха, ала йиш йоацаш дола дегIаахар германски дош мичча бесса хьокхаденна а хьокхалуш мел барий къаман хьаштата, кхерамзленна махеттара хулийталга. Эггара хьалхарча аргIанна, бакъдар аьлча, немцашта шоашта доагIаш да из.

Михаил Горбачеви Гельмут Кольи вIашагIкхетара итогех болча хоама тIа духхьал хьайоах: немцаша шоаш белгалде деза уж вIашагIкхетар малагIча ханашка а малагIча кепара а хургда. Цхьабакъда, цхьаьккха оагIорахьара, германски вIашагIкхетара процессо терказде деза эггара тIехьагIа хиннача тIема итогашкара хьабоагIача юхьхьанца оттабаьча бехктохкамца йиъ держава, хургйолча Германе берригача лоалахой кхерамзлен хьашташ, хIаьта ишта еррига Европа процессана ювзаенна, хила а еза из процесс.

Цу тайппара, германски цхьоагIо вIашагIйоллача хана белгалйоал керттера шин оагIув, ЦаI — дукха ха йоацаш вай оалаш хиннача тайпара, Германена чухьареи германо-германски. Вож — йиъ державаи Германе берригача лоалахойн хьашташа санна, ишта ерригевропейски процессаца а ювзаенна я.

— Германски дешай чурчех арахьарчен аспектий вIашн бола бувзам белгалбар санна лаьрхIа хьаьк яр германски шин паччахьалкхенн йиъ державан кхыча мехкащарча гIулакхий министрий эггара хьалхара вIашагIкхетар хиннача Оттаве дукха ха йоццаш йолаялийта «2-нена IотIакхет 4» яха механизм. Цун болх ишта кхетабу Iа?

«2-нена IотIакхет 4» яха механизм, белгала, йола а еннай болх бе. Нийсарга кхетадайтар духьа а мах хоада ца беш а белгалдоаккхаргда аз: хьалхагIа «4-нена IотIакхет 2» яхаш яр формула, цул тIехьагIа «2-нена IотIакхет 4» хилар цунах. Башхалон маIан сенах латт аьлча, из латт, «4-нена IотIакхет 2» яхача формуло керттерча даькъе лерхIар лоаллахарча мехкий кхерамзлен хьашташ а йиъ держава бехктохкам а теркалбарахи хIаьта германски шин паччахьалкхе — шоашка яххар дергдолча хьал тIа хулгахи. «2-нена IотIакхет 4» яха формула а уяжкамо башхалонаш йолаш я, кизга чура санна гуш хилар мара кхы хIама доацаш, хIаьта хIанз латтача хьалаша маяххара а я.

ХIаьта а белгалдаккха доагIа, вIаши уллув дегIаахар хиланза дергдоацаш долга. Кхерш цхьанца хIамаш дувц хIанз: Германи вIашагIтохар ше — формулера «шиъ», — «шиънел» хьалхадала тарлу. Цхьабакъда, из данне а дац шинна а германски паччахьалкхене чухьара дегIаахари вIашагIкхетарга кхача уж гIертари ерригача Европа процессаце «2-нена IотIакхет 4» яхача механизмацеи дувзаденна хургдац яхилга.

Укх гарггарча хана экспертий боараме консультацеш хургья, хIаьта цул тIехьагIа,. гучох, ялх паччахьалкхен кхыча мехкащарча гIулакхий министрий вIашагIкхетар хила а мег.

Бакъдар аьлча, къоастаде хала да, шинна а паччахьалкхенера гIуланх малагIча оагIорахьа ластергда. Мичча хана кхийтта а, ялх паччахьалкхен викалаш вIашагIкхета мегаш ба цIаькха, ГДР законни йолча правительства Iьдал шекон, тIа оттадергдоацача хана.

ХIанз ялх паччахьалкхен доакъашхошта юххера а хийтачох лаьца дувца мегаргдолаш да. Цхьацца долча хIамашта вIашкадоагIа уж, цхьабакъда, цхьацца долча хIамашта вIашка ца доагIаш дус. ХIаьта а, «2-нена IотIакхет 4» яхача механизма моллагIа решени берригача доакъашхой барт паI хиларца, кIезигагIа яле а йиъ паччахьалкхен барт цаI хиларца тIаэца езаш я. Ишта мара кхыча тайпара, дешаш къоастадулой тамаш я. Гучох, атта йоацаш переговорий процесс хила тарлу цуна.

— Цхьабакъда, механизм вIашагIйоллара факт ше, дIахо бергболча цун балха хьакъехьара заявлени вIаши барта а баха яр — из, шеко йоацаш, хьалхашкахьа баьккха гIа ба. Iа ишта лоархI ялх паччахьалкхен доакъашхошта юкъе барт вIашагIа ца кхеташ дола керттера дешаш?

— Довзаш долча немецки кIоаналго яхачох, шайтIа чухайна дагIа дешаш мадарра дашха ца а гIерташ, шоай маярра йола цIераш йоахаргья вай хIамай. Цхьан оагIорахьара, Советски Союзан ГДР-ан, вокх оагIорахьара, йолаялийтача механизма кхыча доакъашхоштеи юкъера барт вIашагIа ца кхеташ дола керттера дош хургйолча, хIанз укх сахьате лерхIаш мара йоацача, цхьабакъда, бIарчча цаI йолча Германе сурта тIа белгалъяьча тIема-политически статуса доагIаш да. ХIаьта цар тIа духхьал хьаабннад, тIакхха малхбузехьарча мехкашцара ФРГ союзнически денхараш хувца йиш йолаш да. Цу хьакъехьара къамаьл хIанз дицдаьд Малхбузехьа.

ХургIолча Германе нейтралитета хьакъехьа къамаьл долча хана вайна дагарьяр термин а йоацаш, духха ха йоащаш «Шпигель» яхача журнала хаттараша ше жоп телача хана Фалин Валентина аьннача тайпара, хьал белгалдаккхар да. ХIаьта из позиця советски оагIоно хьал а лоаттаергья.

— Малхбузехьа дIадаьржача, лакхе вай хьоахадьча дIадехарашта нийсса хьахозаш я хкетамегIа йола оазаш а. Вовзаш волча СДПГ деятела Этон Бара йоах, масала: нейтралитет — из дIаяхача ханах юхедиса дош да, цудухьа блокашта тIалаттаргйола кооперативни структураш хьаяра уйла йича дикагIа дар, хIаьта из процесс чанхьяьккхачул тIехьагIа блокаш эшаш хургьяцар — дикагIйола уйла хиларах тарра цунна тIехьа я СССР а — тIакхха эшаш хургьяцар нейтралитет. Хьона фу хет цунах?

— Мегаьд, из уйла лаьрхIа теркалъе мегаргйолаш я. Цу хана духхьал цхьа хIама хьалхашка отт укхаза — ФРГ-ен ГДР-ен событеш, уж вIашагIкхетара процесс чоалханечен ерригевропейски структурашка дахара вIалла аьтехьа а дика нхетаеш йоачен процессал дукхха а сихагIа дегIааха тарлуш я.

ХIанз укх сахьата кхыметтел ерригевропейски кхерамзлен керда структурай белгалонаш а гуш яц, уйлае езаргья Германи вIашагIкхиттачул тIехьагIа из НАТО-на юкъе а йолаш юкъегIоргйоапаш тешшаме доазонаш оттадара, кхыметтел цун Малхбузехьара дакъа герз дIадаьккха зона е демилитаризовании зона кхуле а. Из Советски Союза мегаш дац.

ХIаьта, ФРГ НАТО член йолаш йита а гIерташ, цхьаболча малхбузехьарча политикаша йоах, хургйолча Германе доазонел чухьа ГДР тIема статуса хьакъехьа «уйлае кийча да» шоаш. Из мегаргйоапача киловзала тара да: сай доалахьа доацар дIалу аз, хIаьта вож юхе мел дисар са да. Из хила йиш йолаш дац.

Вай саготдер Германи хьалха лелабаьча наькъа тIа якхха тарлу яхача цун нейтральни статус яц, немецки лаьттан тIа тIом хьара йола таро я. Мегаш дац ядерни средствашца, белгала аьлча, хIанз а тIехьа малхбузенгермански территоре тIа латтача тактически ядерни гевлаша кийчъяьча ФРГ-ен НАТО-н тIема статусера хIама хувцаргдоаиаш йолча германски цхьоагIонгахьа лостам беш дола хьал.

— Нагахьа санна ялх паччахьалкхен доакъашхошта юкъе барт вIашагIа па кхеташ долаш дешаш теокалдича мел догдоахийла йолаш я «2-нена тIакхет 4» яха формулера переговораш?

— ОагIоний хьашташ тар ма лу нийсагIа хьахьокхаш царех хIаране хьаувттаеш йола позицеш вIашн гаргайгар духьа еш ма йий переговораш. Цхьабакъда, дика кхетадеш да цхьа хIама: бIарччача Германена юкъе йолча ФРГ тIема-политически статус бокъонца ше йолчча тайпара а юсаш, хIаьта ГДР-а тIема-политически статус овлангара денз хувцалургйолаш дола хьал Советски Союза вIалла мегаш дац: цхьанна а тайпара цо хьатIазцаргдолаш дац из.

ХIаьта, нагахьа санна СССР из шиъ позици оршотдийнахьа дIа а йовзийта, кхаьрача дийнахьа цунна тIераяргья аьнна хеташ вола саг Малхбузехьа вале, из чIоагIга гIалат вувл.

(АПН).

Бехктохкам айбе

— Республикерча районашка, ишта Грозне бахача пассажирий хьашташ дикагIа кхоачашдара, уж тIаьтIа дукхагIа дIа-хьа кхувлара шун объединене деш дола балхаш малагIаш да? — аьнна шийга дьча хаттаражоп а луш, «Чечингавтотранс» объединене генеральни директора пассажирски перевозкай даькъеча заместителя Татриев Хьамида аьлар:

— ШийттаглагIча пятилетка тIехьарча шера цу лостамагIа цIаккха па хиннача тайпара дукха балхаш ду оахха. Укх шера керда пассажирски маршруташ хьайийлай оаха. Масала, лела йолаеннай автобусаш Грозный — Йоккха Ачалхке, МагIалбик — Йоккха Ачалхке, Грозный — Ножай-Юртовски районера Галайты яха юрт, Назрань — Слепцовск. ХIанз Грозный — Йоккха АтагIа яхача маршрутагIа шоллагIа автобус леларгйолаш гIулакх а даьл. Долче, цу юрта бахача наьха вIалла хало а йоацаш Грозне баха йиш я. ХIаьта Грозне а масехк керда маршрут хьайийлай. ХIара дийнахьа городе баха нах дIа-хьа кхувлара маршруташка врайоал 132 автобус. ХIаьта уж кхоачамболаш а яц. Из дика кхетаду оаха. ДIахо йодача хана городе маршруташка араюьла автобусаш дукхагIа хилийтара хоадамболлаш доаккхаргда мероприятеш белгалъяьхай оаха.

Уж балхаш дарах укх шера январь бетта Грозне яь рейсаш планагIа лаьрхIачул 12 процент, хIаьта февраль бетта яьраш 16,3 процент дукхагIа хилар. Уж кхы а дукхагIа е лерхI март бетта. Хьалха дIадахача шерашкарчул дикагIа вIашtIехьдаькхад республикерча районашка, ишта городашта юкъерча маршруташка автобусаш лелилга. Из бахьанне пассажираш дIа-хьа кхувлара объединене коллективо шин бетта планагIа лаьрхIачул тIех яь валови доходаш 7100 сом да. ХIаьта госзаказагIа лелача автобусаша оттабьча боарамал тIех яь доходаш 5200 сом да. Маьхах пассажираш дIа-хьа кхувлача маршрутнии легковии таксеша шин бетта заданел совгIа яь валови доходаш 20600 сом да.

Къаьстта дика къахьег укх шера «Чечингавтотранс» территориальни объединененга чуйоагIача грузовой автотранспортни предприятей коллективаша. Цар халкъа боахама мовхьаш дIа-хьа дахьара шин бетта план 131 процент кхоачашъяьяй. ПланагIа лаьрхIачул дукхагIа цу юкъа цар дIа-юха дихьад 526 эзар тонн халкъбоахама тайп-тайпара мовхьаш. Паччахьалкхенна пайда бара а валови доходаш яра а планаш а дикка тIехкхоачашъяьяй цар.

ХIаьта а пассажирски транспорто во болх беш хиларах чIоагIа летькъ республике баха нах, къаьстта Грозного бараш. Цун бахьанаш духха да. Пассажирски транспорт тишденна хиларах рейсагIа араяьнна автобусаш йоахаш, предприятешка юхачуухаш кIезига моттигаш нийслац. ЧIоагIа эсала я пассажирски автотранспортни предприятей ремонтни базаш. Городе дIаюха лелача пассажирех, дукха бараш билеташ доацаш лелаш хилар а чIоагIа Iаткъ предприятей экономикана. КIезига моттигаш нийслац маршруташка араяьнна автобусаш, цигара хьа а яьнна, дукхагIа пассажираш хьаIовча моттигашка дIа а увтташ, «шабашка» йоаккхаш лелаш. Из а чIоагIа Iаткъ боагIача боарамагIа пассажирски автотранспорта болх вIаштIехьбаккхара. Цу даькъе дукха масалаш доаладе йиш я. Грознерча Таманская яхача улица тIа хадданза хьатIа а ухащ, цигара пассажираш. Старопромысловски районе дIакхувлаш лел тайптайпарча автобусаш тIара водителаш. Из пар ду шоашта болча аьттонна, дийнахьа сарралца машта цаь болх бича шортта шай-кай йоагIа пар ниса. Ишта уж лел машиннъкъа станци — Микрорайон яхача маршрутагIа а.

Из цар леладергдацар объединене КРС оагIонгахьара боагIача хьисапе тIахьожам а лоаттабеш, царгара доагIаш дар хьадехаре, цу маршруташка кхоачамболлаш маршрутни автобусаш хуларе. Кхыметтел маршрутни таксеш а шоаш лела езаеа рейсашкара хьа а ювлаш, лакхе белгалъяьккхача маршруташка уж лелаш хилча, дIа-хьа леларех боагIа мах 15 — 20 кепиг мара лац пассажираша. ХIаьта из пачхьалкхен кассе дIачудаха дезаш а да. ХIаьта Таманскера пассажираш дIа-хьа кхувлача маршрутни таксеш тIарча водителаша хIара пассажирагара сом доаккх. Долче, дикка хIамилг йоагIа цар киса. Кхы дикагIа сурт дац междугородни маршрутех лелача автобусий балха тIара дар а. ТIахьожам боацаш шоай лоIамагIа лелача автобусий водителаша дукха пассажираш лелабу билеташ доацаш, царгара хьайду ахча шоай киса а дехкаш.

Б. КОСТОЕВ.

УКРАИНСКИ ССР. «Коммунар» яхача Запорожски автозавода керттерча конвейер тIара араяьнна кердача модификацегIа йола «Таврия» яха микролитражка ЗАЗ-110206 эггара хьалхара машинаш. Конструктораша автомобиль тешамегIа а кхерамзлегIа а хургйолаш яьй, тоаяьй салона интерьер. Машина тIа оттаяьй ихы тIа повороташ хьах-охха знакаш, кизга цIендерг, тIехьашкара кизга дIоахдерг а цIендерг оттаяьй, технически керда даршта юкъе хьалхашкарча чархий шолхаяьха шарикови подшипникаш оттаяьй, регулировка е да езаш.

СУРТА ТIА: «Таврия» яхача автомобила керда модификаци.

Б. ДВОРНОЙ сурт. (ТАСС фотохроника).

Йоазонхочун трибуна

Хано дIадех

тIема а къахьегама а ветераний республика совета председателя Филькина, пачхахьалхен университета доцента Парчиева, Къаман фронта председателя Бисултанова, Iилманхочо Вацуева, кхы дукхханеща хоадам боллаш белгалдаьккхар, вай обществе перестройка елга шерра дIахьош хиларо бIарчча къамаш дохадар санна дола зулам вай вахарца кхы нийслург ца хиларах бола тешам луш хинлар, берригача вай мехка санна, Нохч - ГIалгIайчене дахача тайп-тайпарча къамашта юкъера вошал чIоагIлуш дIагIоргхилар.

Белгалдоахар, нохчий, гIалгIай Iобахьийта хиннача Казахстане, Киргизе кIал бахаш хиннача эрсаша, казахаша, киргизаша, кхыча къамех болча наха нохчийн гIалгIайн дика тIанийца хилар, шоай тIехьхьара вахара шерра юкъе енача демократе, гласноста дерригача советски адамий таро хилийтай Сталинах даьла лоархIаш хиннача ханара, цул тIехьарча застойни шерашкара боарам боаццаш сага вахара новкъарле еш хиннача зуламех бакъдар довза цох шоашта хетар ала. Тахан массанена ховш да, Сталина, цун гIозаро шоай зуламашца миллионаш болча советски наьха вахар хоададаьлга, шийцара цхьа-шиъ саг лаьца воацаш бола дезал берригача мехка лаха йиш йоацилга. Къайле йолаш дац цхьаккха бехк, цхьаккха бахьан доацаш тIаенача цу харцоно дуккха итташ эзараш болча нохчийн гIалгIайн вахар ханал хьалха хоададаь хилар.

Цунна дилла таьзет ларбIа мегаргдолаш дар ух шера 23-ча феврале Грозне хинна къахьегамхой таьзет. Цига дакъа лоацаш итташ эзараш нохчий а гIалгIай а хинна ца Iеш, республикера кхыча къамех нах хилар. Уххаза, митинге, къамаьлаш даьча КПСС обкома хьалхарча секретара Д. Г. Завгаева, гнонашка, масала, Армене, Азербайджане, ГуржегIа, Фергански областе, Гурьевски областе, кхыча моттигашка къамашта юкъе, цатоамаш, довнаш хилар.

Цу хаттара жоп далара белгалдаккханза далац, перестройкана новкъарле еш мел дола телха гIулакхаш вIашагIдехкараш экстремистски группаш хилар. Вахара цхьаккха оагIув яц экстремисташ юкъе ца гIерташ — экономика, политика, культура, къамашта юкъера гIулакхаш. Шоашта кIал цхьаккха лард йоацаш дале а, царна корадоагIа нах шоашта тIехьабахара деш дола кхайкаралаш. Цар хьалхадоахар а доаржадер а да къамий регионашка шовинизмо къамий бокъо йоаьйй яхилга, къамий культура, искусство дегIаахийтар, яхилга.

Оалаш ма хиллара, даьла динах, Нохч-ГIалгIайчене хIанзалца вай лакхе белгалъяьхараш санна йола моттигаш нийсъеннаяц, къамашта юкъера гIулакхаш во дац, цхьацца аьлдиташ аралелхе а. Цхьа шу хьалха харц хабар доаржадир экстремисташа 23 февраль тIаьхьачча нохчийн гIалгIайн, эрсашта духьала гIовттаргболаш ба, яхаш. Ух шера юха а из дI тIакхоачаш харц хабар арадаьккхар: нохчийн гIалгIайн эрмалой боабергболаш ба, яхаш.

Нохчий а гIалгIай а массаза хиннаб моллагIча къамах из вале а, доттагIалах, вошалах эггара лоархIамегIа йола тIехьале лоархIаш. Цар историца эггара халагIча хана, гражданский тIема шерашка, кIезига моттигаш хиннаяц тайп-тайпарча къамий викалашца цхьана уж толамга кхоачабеш. Иштта нийсъелар 1918-ча шера Владикавказ. Тийрка йистерча халкъний йиълагIча съездс дакъа лоацаш хинна Серго Орджоникидзе керте а волаш, кавказски коммунистий группа лаца, городе отта къова Советски Iьдал дохаде полковникаш Беликови Соколови гIертача хана гIалгIай повстанцаш оарцагIбовларо таро хилийтар кIайбарий бандаш йохае, городе а съезда делегаташта а тIаэтта кхерам дIабаккха. Ерригача Кавказерча граждански тIема историца йоагIаш йола моттиг дIалоацаш да Грозне бIаь ден тIом латтача хана Шерипов Асланбек керте хиннача нохчий ЦIеча Эскаро турпала дакъа лацар.

Цу тайпара масалаш кIезига дац. Нохчашта, гIалгIашта, эрсашта, дуккхача кхыча къамашта юкъера доттагIал, вошал бакъдара укхаза доаладе мегаргда нохчий а гIалгIай а юрташка: Долакха-Юрта, ТIойЮрта, Iаьлаха-Юрта, ГIойтIа, Экажкъонгий-Юрта, кхыча моттигашка нохчийн гIалгIайн пергIато бахьан долаш царца цхьана шоай вахар ца кходеш моастагIчох латаш эзараш эрсий, кхыча къамий викалаш хинна хилар.

ХIанз а кIезига бац коллективизацин яьча шерашка сталински режимо вахара нормаш, законаш телхадар бахьан долаш моцал этта хинна ха дагайоагIаш бараш. Иоккха хало яр Украинана тIаэтта хиннар, моцало, дуккхача унаша, мангало буц санна, хедадора адамий вахар. Сона а са ханара баршта а дагадоагIа нохчийче, гIалгIайче моцалах байдда бахка украинцийн эзараш дезалаш йовхо лехаш хинна. Аьлача харцхургдац, нохчий, гIалгIай цхьа дезал хург ма бацар цу халача хана шоай фусамашка украинцийн дезал тIа ца эцаш, шоай долаш дар царца ца декъаш. Царца екъар тIехьара сискала чIегилг, царна лора шоай дегай йIовхал.

Вай ухказа доаладаьча масалий керттера маIан да къахьегама адамашта юкъера вошал, цар барт, цхьоагIо, моллагIча къамах уж хиларах е моллагIа ди лелабеш хиларах цIаккха дохаргдоацаш чIоагIа хилар белгалдаккхар. Цудухьа майрра ала мегаргда: вай мехка цхьайолча регионашка экстремистски гIозараша леладеш дола Iаьржа, зуламе гIулакхаш Нохч-ГIалгIайче моттиг ца нийслуш дусаргда.

Бакъда, ухказа белгалдаккханза далац цхьацца йолча моттигашка митингаш гулъелча, общественни вахара нормаш телхаелга. Эггара хьалха аланза далац цхьацца йолча моттигашка уж митингаш гулъяра кхайкарал деш бараш, кхыча дуккхача къахьегамхой духьа а доацаш, шоай хьашташ кхоачашдара оарцагIбаьнна нах хулаш хилар. Гонахьара адамаш Iехаделга да ца аьлча, кхы хIама дац цунах ала. Вай укказа кхы цIаьхха а белгалдаккха деза, вай обществас духьале йиц митингаш гулъяра, бакъда, адамий хьашташ Iалашдарга, цар барт — цхьоагIо чIоагIъярга, нийсачоа, снйрдачоа тIахьехаш хилча мара хIара митинг пайдане хургьяц.

Йоккха пергIато я вай обществана перестройкас еннар. Бехктокхаме да вахаре хулаш латтача хувцамашца дувзаденна хIара советски сага хьалхашка этта декхараш. Уж хоадам боллаш белгалдаьд вай парте 28-ча съездага йодаш КПСС Центральни Комитето тIанийцача Платформа проекта тIа. Теша мегаргва, уж декхараш кхоачашдара коммунисташ оарцагIбаьнна ца Iеш, деррига советски нах оарцагIбаргхиларах.

Ахьмад ВЕДЗИЖЕВ,
йовзонхо.

ХОРЕ БОЛХ БЕ ДУВЛА!

НГIАССР культура министерстван филармонен дIахкайкаду керда вIашагIйоллача профессиональни хоре болх бе нах дIанйбеш хилар.

Хоре дакъа лаца безам бараш хьакъоастабара цар оазашка ладувгIаргда филармоне здане хIара кхаьра дийнахьа 10 сахьат даьлча денз 13 сахьат даллалца, хIара пIаьраска дийнахьа 16 сахьат даьлча денз 19 сахьат даллалца, хIара кIиранде йнахьа 12 сахьат даьлча денз 15 сахьат даллалца.

Нах хьакъоастабеча хана цига хила йиш я лъырхIа вокальни кийчо яраш, хIаьта иштта художественни самодеятельноста доакъашхой, вокальни даннеш йола нах.

Оаз мегаргйолаш лаьрхIа нах филармоне хоре дIаэцаргба бетта 130 — 175 сом алапи а долаш. СовместителагIа болх бе бокъо а лу.

Ца кхетар хатта ухх телефонегIа: 22-76-59, 22-60-44, 22-29-21, 22-54-68.

ТЕЛЕВИДЕНИ

22 МАРТ

ЕРА

I ПРОГРАММА

6.30 — 120 минот.
8.35 — «Ши доге» дIалоюх Чумак Анжелас.
9.00 — Футбол. Европейски чемпиона кубок. 1/4 финал. «Днепр» — «Бенфика» (Португали) 2-гIа тайм.
9.50 — «Во бору брусника» яхача художественни фильма 2-гIа сери.
11.15 — Л. Бондаренко (баян).
11.25 — Берий сахьат (английски метта урокаца).
12.25 — Коллаж.
12.30 — Ха. ТСН.
16.30 — Коталон 45-шу дизарга. Документальни фильм.
16.50 — «Если вам за...»
17.35 — «Донахью и дети» яха программа гойт Познер Владимирас.
18.30 — Ха. ТСН.
19.00 — Прогресс. Информаци. Реклама.
19.30 — Политически диалогаш. КПСС ЦК парти XXVIII съезда платформа ювцаш.
21.00 — Ха. ТСН.
21.30 — «Илли сага дагадехаде» поэта Л. Дербенева авторски сайре.
22.45 — Актуальни интервью.
22.55 — Л. Дербенева авторски сайре дIахододар.
00.10 — ТСН.

II ПРОГРАММА

8.00 — Iуйриймара гимнастика.
8.15 «Деррига а ха безам ба са» яха киножурнал.
8.35, 9.35 — Биологи 11-гIа класс.
9.05 — Испански мотт. Iомабу 1-ра шу.
10.05 — Испански мотт. Iомабу 2-гIа шу.
10.35, 11.35 — Литература 10-гIа класс.
11.05 — Iилма-довзийтара фильмаш.
12.05 — «Трусиавчанка» яхача халхара халкъа ансамбла концерт.
12.35 — Документальни фильма премьера.
13.05 — Диалокх СССР халкъа артиста Ц. Такишвили.
13.40 — Ритмически гимнастика.
14.10 — Б. Чичибабин. «ЦIаккха а сайх поэт хиттавац сона».
15.15 — Iилма - довзийтара фильма премьера.
15.25 — «Кьонахчалла урокаш». «Портной», «Тешаш бехке бу» яха киноп рограмма.
17.25 — Информационно-публицистически программа.
18.05 — Киножурнал.
18.15 — «Нийсхо нотъяйла» (гIалгIай меттала).
19.00 — СССР Лахехьарча Совета сессе. Перерыве (20.00) — Бийса даькъала хийла шум, бераш!

23 МАРТ

ПIАЬРАСКА

I ПРОГРАММА

6.30 — 120 минот.
8.35 — Мультфильм.
9.05 — «Шера ханаш». Март.
10.05 — Документальни фильм.
10.35 — Росси халхара ансамбла концерт.
11.15 — Документальни фильм.
11.35 — «Донахью и дети» яха программа гойт Познер Владимирас.
12.30 — Ха. ТСН.
16.30 — «Там, за лесом овраг» яхача фильм-концерта
17.10 — «Сакъердаме старташ».
17.55 — Документальни фильме премьера.
18.25 — Коллаж.
18.30 — Ха. ТСН.
19.00 — Ловз Ерригросси йски конкурса лауреат вола А. Бардин (ворхI мерз бола гитара).
19.10 — Ца кхераш лелар.
19.40 — Бонхийчарна дола мультфильм.
1950 — «ЦIеча кIувса тIа кхоъ» яхача телеспектакла премьера.
21.00 — Ха. ТСН.
21.30 — Ахкан ханага довлар.
21.40 — «Из хиннад... хиннад...
22.00 — Взгляд.
23.45 — Ден лув кхера.

II ПРОГРАММА

8.00 — Iуйриймара гимнастика.
8.15 — «Деррига а ха безам ба са» яха киножурнал.
8.35, 9.35 — Музыка 3-гIа класс.
9.05 — Английски мотт. Iомабу 1-ра шу.
10.05 — Английски мотт. Iомабу 2-гIа шу.
10.35, 11.35 — Географ 6-гIа класс.
11.05 — «Мама, папан, сон.
12.05 — Документальни фильма премьера.
12.25 — Иллюзион. «Голубое на голубом» яха художественни фильм. (Итали. 1958 ш.).
14.25 — Молдавски Пачхахьалихен филармоне педагогаши студенташи выступать ду.
15.10 — «Небывальщина» яха берашта дола фильм-концерт.
15.50 — «Продиктовано временем» яха телефильм.
16.10 — «Боахама расчет юкъеъяьихача» («Электроинструмент» завод) (гIалгIай меттала).
17.00 — «Даьхенах дола доше» М.-С. Плиев (гIалгIай меттала).
17.30 — Аренда — кхамашна тIебаьду некъ (нохчий меттала).
18.10 — Киножурнал.
18.20 — Информационно-публицистически программа.
19.00 — СССР Лахехьарча Совета сессе. Перерыве (20.00) — Бийса даькъала хийла шум, бераш!

РАДИО

22 МАРТ, ЕРА

7.30 — Смхдалар юхаувзарца.
7.40 — Хоамаш.
7.55 — 8.00 — Музыка. Хоаттам.
8.15 — Передачай программа.
8.20 — Республикански газетий обзор.
8.30 — 9.00 — Литературен искусствон (нохчий меттала).
11.15 — партин 28-ча съездага йола КПСС ЦК платформа проект ювцаш.
11.30 — Доал доацача боахамий адресаш.
11.45 — Бехктокхама дефицит (гIалгIай меттала).
15.30 — Лаьтта леладархой — арендатораш болча (гIалгIай меттала).
15.45 — Музыка.
17.15 — Передачай программа. Хаоттам.
17.16 — 18.00 — Шоана, юрта къахьегамхой (гIалгIай меттала).
18.00 — Керда хоамаш.
18.10 — Керда хоамаш (нохчий меттала).
18.20 — Керда хоамаш (гIалгIай меттала).
18.30 — Музыка.
18.40 — Поэта денаш дола дош (гIалгIай меттала).
18.55 — 19.00 — Музыка (гIалгIай меттала).

23 МАРТ, ПIАЬРАСКА

7.30 — «Юрта Iуйренаш».
7.45 — Хоамаш.
7.55 — 8.00 — Музыка. Хаоттам.
8.15 — Передачай программа.
8.20 — Республикански газетий обзор.
8.30 — «Деррига вайх тийша да». Микрофона хьалхашна ва поэт Яндарбиев З. Радиоладугlархоша оагIонашкахьара дехарах (нохчий меттала).
8.50 — 9.00 — «ДотагIал», гIумкий меттала передача.
11.15 — 12.00 — «Гаьнарча шерий мялеш» (нохчий меттала).
17.15 — Передачай программа. Хаоттам.
17.16 — Перестройка: гIулакхаши проблемаши (гIалгIай меттала).
17.31 — «ЦIе сийгаш» (гIалгIай меттала).
17.46 — 18.00 — Концерт.
18.00 — Керда хоамаш.
18.10 — Керда хоамаш (нохчий меттала).
18.20 — Керда хоамаш (гIалгIай меттала).
18.30 — 19.00 — Халкъа ашараш (нохчий меттала).

ПЕРМЬ. Диъ шу гаргга ха я ловзаш доахкача бераша цIерала чу тесса газови баллон ккха хьаьяьнна гарг вороГIа а кхийтта бархI шу даьнначу Климов Димай кор дIабаьккхача хана денз. Медицинан Iилмай кандидата Пермски медицински института госпитальни хирурге кафедра ассистента Сергей Германовича цу ханалца вIалла дулургдац аьнна хеташ дола хIама дир: из кор цо дIатийгар.

Цу хана шерра дувцар из хIама прессе. Цул тIехьагIа массехь операци яьй С. Г. Суханова а цун хьехархочо АМН академика, Пермски медицински института ректора Е. А. Вагнера а. ЦIи хеза волча хирурга Г. А. Илизарова методагIа, из лаьрххIа Перме вена хиннав, кIаьнка кор 93 дийнахьа 8 сантиметр бIаьхбаьб.

Дима когашца лелаш ва, аьхки цхьайолча хана велосипедаца а лел. Из школе ух, цхьабакъда физкультурах мукъавалийтав, реабилитационни дарба дайташ ва. КIаьнка операци яьча лораша йоах дIатийгакор дика дIалетаб, из дегIаоагIа.

СУРТ ТIА: Дима мамайца Нина Михайловнаца цунна операци яь лораш академик Е. А. Вагнер (ахтехьрвар), С. Г. Суханов волча консультаце баьхкаб.

А. СЕДЕЛЬНИКОВА сурт. (ТАСС фотохроника).

ШУЦАРА СА БЕЗАМ БОККХА БА

1980 шерага кхаччалца Казахстане, Павлодарски областе ваьхав со. 1951 шера денз 1958 шерга кхачалца Павлодарски района Луганский юкъерча школе 8—10 классашка физикен математикен хьехаш болх баьб. Цу школе дешаш дар сталински палачаша шоаш бахачара бохабаь Iобахкийтача спецпереселенций — нохчийн гIалгIайн бераш. Деррига берашта юкъе уж белгалдар оамала, шоай хьехархой сий дарца, дешара тIакхерца, дисциплина йолаш хиларца. Математикен физикен Iомадара къаьстта тIакхувш дар уж 10 класс чакхйоаккхар геттара дика дешаш.

Са хиннача дешархоша — нохчашен гIалгIашен берриганеша цIена дешаш чакхъьяьхай лакхерча дешара заведенеш. Цхьаккха а тайпара озабезам бергбола хIама юкъе доацаш, сага корта ца тохаш, хIана аьлча шоаш массе а предметаш дика ховш хиннадаь, кхьметтел эрсий метта а оценка йиъне л дохагIа яцар цар.

ХIанз уж болх беш ба городашка Грозне, МагIалбике, республикал арахьа. Царца бувзам лоаттабу аз, уж, шоай тарделча, со волча хьоашалгIа а боагIа. Дуккхаза а Казахстанера царцига хьоашалгIа вена хинначул тIехьагIа (хIаьта со хиннав Салатовгlар, Галаевгlар, Фаргиевгlар, Мержоевгlар, Евловгlар, кхычар дезалашка), со ваха хайнав Орджоникидзевски станице, хIанз цига вахаш а ва. Лакашта «ларингит» яха лазар кхийтта школера болх бита бийзар са. Аз болх баьб «Сунженскселъхозэнерго» яхача предприятие директор волаш. Укх тIехьарча шерашка юха а болх бе волавеннав со № 4 йолча Орджоникидзевски юкъерча школе дешархоша юхьхьанцара тIема говзал Iомаеш.

Аз доккхал ду хьехархо волаш школе хьийга къа, къаьстта Лугански школе хьийгар, сай зехьа ца дайна хиларах, вешта аьлча са дешархоша аз шоашта мел хьийхачох бизза пайда йиъа хиларах, царех бокъонца бола нах хиларах. Царех берригнех коллективашка дика лоархIаш бола кулгалхой хиннаб, вай мехка бокъонца бола гражданаш хиннаб. Цхьанна а рузкъанца шоай сий хувцаргдоаца нах хиннаб царех. Са дешархой хиннача царех доккхал де йиш я цар дахьи ноанойи. Шоай гIулакхашка, эхьезделга диллача, вахара хьисапаца уж бизза бола вай Даьхен гражданаш ба.

Вайнаха хетаяь ер байташ язъяьй аз. Со литератор а поэт а ваш цудухьа бехк ца баккхар дех аз.

С. Семенькова, язъяь стихотворени эрсий меттала кепатох оаха:

В моей душе клокочет гнев,
И без сомнений
и без страха,
Вы, выдержав
державный гнет,
Остались гордыми, вайнахи...

Вы дрались
под Алхан-Калой,
Стояли насмерть
у Долеково,
Но пред бедой стоять
скалой
Судьба вайнахов
предрекла вам.

Но новый царь уже
в Кремле,
Над оспинками —
круто бровь...
Россия, по твоей земле
Течет, течет
людская кровь.

Отцов и дедов он уверил,
Что он наследник Ильича,
Но все крепчали тюрем
двери,
Зверела «правда» палача.
И вот он —
«вождь народов мира»,
Вампир в обличии Генсека,
И сущность
злобного вампира
Узнали вы,
как знали «зеки».

Но кто бы мог тогда
поверить,
Что ингуши и что чеченцы
Уйдут, как в ад,
в степные двери
И станут
спецпереселенцами?

С. СЕМЕНЬКОВ,
Сунженски района Орджоникидзевски № 4 йолча юкъерча школа хьехархо.

ЦИРКЕ— КЕРДА ПРОГРАММА

Укх деношка Грозненски цирке дIахьокха йолаяьй керда программа «Медвежий цирк». Тин Юлана кулгалдеш а советски цирка артисташа дакъа лоацаш а йола гастролеш дIайолаяьй.

СУРТАШ ТIА: цирковой программа фрагменташ.

Н. КОБИАШВИЛЕ сурташ.

Наьна мотт хьеха таро яц

Сунженски районе № 1 йолча юкъерча школа дешархошта юкъе 50 процент гIалгIайн нохчийн бераш да. ХIаьта миштад царна наьна мотт Iомабара дола гIулакх?, — аьнна, школа завуч йолча Глебова Альбина Егоровнайга хаттача, цо лоацца жоп делар, тха цхьаккха тайпара таро яц бераште наьна мотт хьеха.

КхоалагIча цхьан классе наьна мотт хьеха я Исаева Фатима. Бакъда, балхах дог эккхал халача хьала тIа я Фатима, хIана аьлча, вайнаьха меттала яздаь цхьаккха тайпара книжкаш дац, программа яц. Массаза а городе программа я аха езаш хул хьехархо.

— Берашта наьна мотт хьеха тхоаш дехкарийла долга ховш да тхо, цул совгIа, берий шоай а ба боккха безам гIалгIай а нохчий а метташ Iомаде, эрсий бераш а дар иштта моттигерча наьха метташ Iомаде раьза, — йоах Глебовас. Цхьаьккха а да цу юкъе доагIаш: эрсий а кхыча къамех болча бераште нохчийн гIалгIайн метташ, оамалаш, культура, искусство йовзаш хиларга хьежжа хургба бераште юкъера безам, бувзам, доттагIал.

Бакълув хьехархо. Школашка наьна мотт Iомабара дола гIулакх ледар хилар бахьан долаш доккхий зенаш дувл наха. Къаман культура а истори а довзара боарам лохлуш латт.

Цхьа санна, дукхаза а из дош айдьд вай республикерча газета оагIонаш тIа, дийшад радио, телевидене гIолла. Цхьабакъда, дувцарал совгIа хувцалуш цхьаккха тайпара хIама-м дац. Фуд бахьан, малав цу гIулакха оарцагIвала везар, хьанна тIа ба из лоархIаме бехктокхам? Халкъа образоване министерство яц-теш эггара хьалха цу гIулакха оарцагIъяла езар?

Бlарг хилар

Суда залера

Мехдаьттахой геттара кIезига хулаш моттиг я Малгобекера «Мехкдаьттахо» яха ресторан. ДукхагIча даькъе цу чу нийслу корта бохабеча маларашта тIакхувш бараш, кулгаш кIомлураш, дердайна лелараш. Масала, дIадахача шерa 8-ча ноябре ухказа кхьачар Тийрка нувр тилла ший низ кхоачаргба, аьнна, хеташ вола Баталов Къарам-Солта Мовсар.

Дог айденна хила бахьан долаш вар из. Цуннеи цун нейца И. Гойговнеи хьалхашка истола тIа латтар къаракъа ши шушеи тIакхалла хIамен. Эггара хозагIдола дешаш, аьнна, берте бихьар хьалхара кад, тIакха шоллагIа, кхоалагIа... ХIанз метто кертага ладувгIацар. Из дезаделанза уллув латтача истола тIа баьгIача Инаркъерча кагийча наха. ГIар-тата айделар. Ираза, дов хиланзар, кагий нах ресторанера арабаьлар, шоаш дIабахале хьалха газета тIа Iоязде тоам боаца массек дош а аьнна.

Уж дIабахалцца сабар а дай, корзагIвала волавелар Баталов. ХIара сахьата алсамйоалаш йоагIар цун дег чура эгIазал. Юххера а Инаркъе ваха а шийна халакхетар дайча кагийча нахах дом дIабахийта а лаьрхIар цо. Ак аланзар И. Гойговс а, устве шийна уллув ваьлар из. Цхьабакъда, довхой хьалаха аьттув ца боалаш юхабийрзар уж.

Цценгахьа бода никъ Долакоарча «Шовда» яхача кафена йисте гIолла чакхбоалаш бар. Цу моттиге вIашагIбетталуш хиннараш а «Мехкдаьттахо» яхача ресторане хуларел дукха эрган бацар. Цу чу а баха, къаракъа шуша «хоарцайир» новкъосташа, чхьагIар тIа а молаш.

Шоана гучча бесса, чоапилг кIалтIаяьнна вар Баталов цIенах кхетача хана. ХIанз ше цхьаь висар из, цхьабакъда, Iовижа ланзар.... ДIахо цо даьчох халкъа суде дийцар М. Албогачиева.

— Массехк ди хьалха са веший автомашина йигаяр. Мел чIоагIа лехарах кораййнзар из. Цудухьа «зIак хьокха» лаьрхIар оаха: са доалахьара «ГАЗ-24-10» яха машина лочкъаяь «Жигули» лаьттача дIа а оттаяь. Къу тIаварга чIоагIа сатувсаш дар тхо. Машина еррига наIараш чIегаш теха дIа а къайла, шин тоабана декъа а денна, кIийле йир оаха. Вийса юкъе яхача хана цхьа саг гучаваьлар. Кхера везаш хIама доацилга кхетадича, машина тIавахар из. Кастта салона чу сердал яьлар. Кхы хье ца луш, тIадайдар тхо къу лаца. Каста Баталов тха бе вар.

— ХIанз фу леладу Iа? — хаьттар оаха цунга.

Мишта фу леладу? — аьлар цо. — ЦIагIа леладеш дола жIалиг хаьжа воллар со.

— Хьай машинаца хехкача бакъахьа дацар-те Iа из? — аьлар оаха.

— Ер наьха машина я ала доахк шо? — цецваьлар Баталов. — Ара хIана латт ер цхьа да волаш яле? Яц даьра ер-м наьха машина, массане юкъара я-кх.

Дика хьежача гучадаьлар, машина чу ше нийсвенача лоацача юкъа зажигане саьрташ хьалаха а уж хоададе а Баталов кхоаваьлга. Хьагучох, цу даькъе говзал йоаллаш вар из.

Дош дувцача хана ше наьха машина йодае гIертара бахьан хийцар Мовсара, ЖIалиг хаьжа уйла йолаш хинна ваьцар из, Инаркъерча кагийча наха бехкам бе ловш вар. Цхьабакъда, халкъо судо уж шаккхе бахьан теркал динзар, зуламхочоа доагIаш дола таIазар а дир.

С. САИДОВ.

Редактора зам.
М. М. ХАМХОЕВ.

ТХА АДРЕС: 364907. г. Грозный, Маяковске ул., 92. Телефонаш: редактора — 22-45-57; редактора заместителя — 22-85-07; бехитокхама секретара — 22-84-68; отделий: партийни вахара — 22-53-12, промышленностен транспортен — 22-75-81, 22-65-01; юрта боахама — 22-47-84, 22-90-66; культура — 22-64-75, 22-75-78; письмой — 22-85-64; машинописни бюро—22-89-51; корректорски — 22-89-88.

НАШ АДРЕС: 364907, г. Грозный, ул. Маяковского, 92. Телефоны: редактора — 22-45-57; заместителя редактора — 22-85-07; ответственного секретаря — 22-84-68; отделов: партийной жизни — 22-53-12, 22-54-04; промышленности и транспорта —22-75-81; 22-65-01; сельского хозяйства — 22-90-66; 22-47-84; культуры — 22-64-75; 22-75-78; писем — 22-85-64; машинописное бюро — 22-89-51; корректорская — 22-89-88.

Газет арадувл шинареи. ереи, шоаттеи деношка

СФ03027. «Грозненский рабочий» издательства типографи, Маяковске, 92. Типография издательства «Грозненский рабочий», ул. Маяковского, 92. Заказ № 1137.

Хьоттасар

Тахан республике гIоллен Грознен кIезига-дукха морхаш а йоалаш, йоачан а йоацаш, малхбузехьара секунде 2—7 метр чIоагIа мух а хьекхаш хилен фегара температура республике 15—20, Грозне 18—20 градус йIовхал йолаш хилен тарлу.

Кхоана морхаш а йоалаш, йоачан а йоацаш, тайп-тайпарча оагIонашкахьара секунде 3—7 метр чIоагIа мух а хьекхаш хилен фегара температура республике 15—20, Грозне 18—20 градус йIовхал йолаш хилен тарлу.

Метеостанци.